O General Góes Monteiro Declara Que E' Preciso Expulsar de São Paulo os Aventureiros Que Entraram :: :: Pelas Janellas Para Explorar o Grande Estado :: ::

12 PAGINAS

Diario Carioca

100 REIS

Fundador: J. E. DE MACEDO SOARES

Anno VI — Numero 1.470 | Rio de Janeiro, Terça-feira, 23 de Maio de 1933 | Praça Tiradentes n.° 77

Bibliotheca Nacional
Av. Rio Branco

Idéa Extravagante

O edificio da Camara, onde se deverá reunir a Constituinte

Lançou-se a suggestão de fazer reunir a Constituinte fóra do Rio de Janeiro, a pretexto de furtal-a a eventual pressão das paixões populares. E indica-se que o local melhor será Ouro Preto, a historica e idyllica Villa Rica dos inconfidentes e dos árcades.

Idéa simplesmente estravagante. Aqui se fez a Constituinte do Imperio, aqui se reuniu a Constituinte da Republica, sem que ninguem temesse que o povo influisse perturbadoramente contra o labor das assembléas.

O povo não exerce pressões facciosas sobre os corpos legislativos. Estes, sim, é que, quando têm de ser perturbados, a si mesmos se atropelam, ou são atropelados por poderes momentaneamente mais fortes, mas a cujos interesses e a cujas attitudes o povo é, em regra, inteiramente estranho.

Mas, que medo do Rio de Janeiro! Este bom povo, que ha longuissimos annos perdeu a fama de brigão, contrahida entre a época da Independencia e a da Regencia com as "rusgas" que a mão de ferro de Feijó reprimiu e acabou, e cuja ultima façanha turbulenta foi a "revolta do vintem", este bom povo carioca não merece ser suspeitado de perturbador; não merece, portanto, ser temido.

Não o offendam com semelhante injustiça. Se querem levar a Constituinte para Ouro Preto, levem; valham-se, porém, de outro pretexto.

"São Paulo" Companhia Nacional de Seguros de Vida

SUCCURSAL NESTA CAPITAL, AVENIDA RIO BRANCO N.° 131, 1.° ANDAR

Presidente: — DR. JOSE' MARIA WHITAKER

O General Goes Monteiro Concede Importante Entrevista ao Est. de Minas

REFERINDO-SE AO CASO PAULISTA, DIZ O ILLUSTRE MILITAR QUE ELLE E' O MAIS DOLOROSO QUE A REVOLUÇÃO TROUXE AO BRASIL E AFFIRMA: "E' PRECISO PRINCIPIAR PELO ACTO DE CORAGEM DE EXPULSAR OS AVENTUREIROS QUE LA' PENETRARAM PELA JANELLA COM O FITO DE EXPLORAL-O

BELLO HORIZONTE, 21 — (União). — O "Estado de Minas" publica hoje importante entrevista, que lhe foi concedida pelo general Góes Monteiro, na qual o ex-commandante do Exercito Léste aborda varios aspectos da actualidade brasileira. Inicialmente, diz que a sua viagem a esta capital não teve, a principio, um proposito politico definido. Pensava apenas fazer uma visita de cortezia e de gratidão ao governo de Minas, desejo este avivado pelo convite que ha pouco lhe fizera o sr. Gustavo Capanema. Accrescenta que nas vesperas da sua partida, foi chamado a Petropolis pelo chefe do Governo Provisorio, que o incumbiu de ouvir o governo de Minas sobre certas questões politicas e de outra natureza, ligadas ao preparo do trabalho da Constituinte e a normalização da vida legal no paiz. Passa então a tratar da orientação revolucionaria na Constituinte, esclarecendo a acção que deveria caber á União Civica Nacional, como orgão de controle, de concentração e de distribuição das forças revolucionarias. A seu vêr, porém, a influencia da União Civica e o seu poder ficaram prejudicados por uma defficiencia constitucional e um vicio de natureza funccional. O primeiro consiste no facto da União não contar com um mandato expresso dos differentes partidos estaduaes, de modo que a União ficou se resumindo no orgão central do Rio, sem autoridade effectiva e reconhecida sobre os seus membros, o que prejudicou enormemente a organização eleitoral das forças revolucionarias em certos Estados, principalmente no Norte. O vicio funccional apparece na falta

General Góes Monteiro

de organização prévia de accórdo antecipado das forças revolucionarias na obra da Constituinte. Analysa as consequencias dessas falhas, que podem, na sua opinião, gerar o augmento eventual da opposição e o da confusão na orientação dos trabalhos; por não se saber ao certo quaes os verdadeiros pontos de vista que representam as directrizes revolucionarias, e accrescenta: — "Qualquer dessas causas, a forte opposição ou a grande confusão, podem provocar a desordem e a anarchia dos trabalhos e, por consequencia, a dissolução da assembléa". Com referencia á presidencia da Republica, acha o general Góes Monteiro que o mesmo deve ser eleito no inicio dos trabalhos da Constituinte, para que a Assembléa possa trabalhar em um ambiente de ordem e serenidade. Interrogado sobre a quem devia caber a presidencia da Constituinte, recusou-se a externar a sua opinião sobre o valor das candidaturas levantadas ou suggeridas até agora, achando que o presidente deve ser escolhido com todo o cuidado, sendo um homem a altura de arcar com as grandes responsabilidades da execução eficiente dos trabalhos da Constituinte. Passa então o general Góes Monteiro a tratar propriamente da reunião da Constituinte, que, na sua opinião, não se deverá realizar no Rio, onde a pressão das massas populares poderá alterar a tranquillidade, segurança e portanto, a efficiencia dos trabalhos. E' lembrada então, pelo jornalista, a cidade de Ouro Preto, como em condições de acolher os constituintes e o general considera boa a lembrança, achando que o Governo Provisorio pode modificar as disposições já adoptadas a esse respeito, indicando Ouro Preto para séde dos trabalhos. O general Góes Monteiro aborda ainda as questões da representação de classe, da qual se mostra francamente partidario; da data para a reunião da Constituinte, que acredita, como mais provavel a da 7 de setembro: da organização das forças publicas estaduaes e da bandeira, sendo que declara-se partidario da manutenção da actual bandeira, apenas retirando o distico — "Ordem e Progresso". Em seguida, o jornalista pede a sua opinião sobre a questão dos tenentes e dos generaes e o sr. Góes Monteiro declara que o seu pensamento poderia ser resumido na seguinte phrase: "Em qualquer funcção, o tenente deve ser tenente e o general deve ser general". Esclarece o seu ponto de vista e diz que o tenentismo foi uma invenção dos politicos reaccionarios para impopularizar a revolução. Entretanto, reconhece que existem tenentes moços e prestigiosos, "possuidos de uma desabrida ambição politica", mas estes phenomenos isolados não constituem um estado de espirito geral, principalmente porque os generaes de hoje "estão ficando tenentes". Quanto ao caso de São Paulo, diz o general Góes Monteiro que elle é o mais doloroso que a revolução trouxe ao Brasil, dependendo a sua solução exclusivamente da boa vontade do Governo Federal e do auxilio eficiente de Minas e Rio Grande. E accrescenta: "E preciso principiar pelo acto de coragem de expulsar de São Paulo os aventureiros que lá penetraram pelo janella com o fito de exploral-o e acredito que o general Waldomiro poderá concorrer neste ponto para satisfazer os ideaes paulistas". A ultima parte da entrevista refere-se á defesa nacional. O general Góes Monteiro, ao ser interrogado sobre se acreditava na guerra sul-americana, respondeu: "Pois não. O sr. não vê o continente conflagrado? Acredito sempre na possibilidade da guerra e o melhor meio de afastal-a é estar preparado para ella". Esclarece que o preparo militar evita a guerra e afasta a hypothese de uma desaggregação a que porventura poderá ser levado um paiz por uma guerra venturosa ou infeliz. O Brasil, com um grande apparelho de defesa nacional, que não possue, gosará de uma paz solida e duravel. A capacidade de se defender está na possibilidade de atacar". E conclue: "Não se esqueça, defender é atacar. Veja o que fiz em São Paulo — defendi-me com o ataque".

Pondo Termo á Guerra de Leticia

FOI CONCLUIDO UM ACCORDO ENTRE OS GOVERNOS DO PERU' E DA COLOMBIA

LIMA, 22 (Havas) — O accordo entre o Perú e a Colombia sobre a pendencia de Leticia melhora as recommendações da Sociedade das Nações, tornando-as mais viaveis, assegurando o exito da sua execução e proporcionando a immediata suspensão das hostilidades.

O accordo estabelece o prazo de um anno para que os dois paizes resolvam a questão territorial oriunda do Tratado Salomon-Lozano, removendo os obstaculos até agora assignalados de modo a satisfazer plenamente as aspirações de ambos os povos. O trapezio de Leticia será administrado por uma commissão internacional a ser designada pela Sociedade das Nações. A Colombia compromette-se a desoccupar dentro do prazo de 30 dias Guepi, Saravia e outras localidades.

DE REGRESSO A' COLOMBIA

LIMA, 22 (Havas) — O delegado colombiano, sr. Alfonso Lopez, embarcou, hoje, com destino ao Panamá.

Vem ao Rio o General Flores da Cunha

General Flores da Cunha

PORTO ALEGRE, 22 (U.) — Estamos seguramente informados de que o general Flores da Cunha, interventor federal, seguirá, por um desses proximos dias, para o Rio de Janeiro.

A Apuração do Pleito em S. Paulo

S. PAULO, 22 (D. C.). — A apuração desta capital está terminada e o resultado geral é o seguinte:

Chapa Unica.. ..	33.156
Socialistas..	5.651
Lavoura..	4.777
Professorado.. .. .	651
Integralistas.. .. .	235
União Camponeza	67

Foram mais votados, em 1° turno, os srs. Alcantara Machado, J. C. de Macedo Soares e Plinio Corrêa de Oliveira.

Só a Chapa Unica conseguiu o quociente eleitoral e elegeu, já, tres dos seus candidatos.

Em Pekim, Espera-se, a Todo Momento, a Entrada das Forças Nipponicas!

FOI PRESO E SUBMETTIDO A RIGOROSO INQUERITO O CHINEZ QUE ATTENTOU CONTRA UMA SENTINELLA JAPONEZA

O Governo de Tokio Declara Que Não é Mais Possivel Falar Em Negociações de Paz

Um contingente de soldados japonezes guardando a estrada que vae de Mukden a Pekim

LONDRES, 22 (Havas) — Segundo informações de ultima hora procedente de Tokio, os japonezes já se encontrariam a menos de duas milhas de Pekim.

Pekim Está Na Imminencia de Ser Occupada

LONDRES, 22 (Havas) — A noticia de que os japonezes já se encontravam a menos de duas milhas de Pekim foi recebida nesta capital pela Agencia Reuter, cujo correspondente em Tokio accrescenta que, segundo informações de fonte nipponica, as tropas japonezas tencionariam entrar, hoje, á tarde, na cidade.

Na expectativa de que se confirme a noticia, os meios ligados ao Ministerio da Guerra do Japão manifestavam certo scepticismo, ainda esperançados de que se pudesse evitar a occupação.

Os Chinezes Refugiam-se Nas Concessões Estrangeiras

PEKIM, 23 (Havas) — A cidade acha-se em completa tranquillidade, não obstante os destacamentos da policia e da tropa que percorrem os differentes bairros requisitando alojamentos.

Tambem em Tien-Tsin reina tranquillidade. Cerca de vinte mil chinezes deixaram, entretanto, a cidade, afim de refugiar-se nas concessões estrangeiras.

Foi Preso, em Tokio, o Autor de Um Attentado

TOKIO, 22 (Haavs) — Telegramma de Pekim annuncia que o chinez que atacou a sentinella nipponica nas dependencias da Legação do Japão, foi preso logo depois do attentado e submettido a rigoroso interrogatorio. O individuo em questão declarára chamar-se Tchao-Fa-Chi, contar 21 annos de idade e ter chegado a Pekim a

(Continúa na 3ª pagina).

A Situação Afflictiva do Commercio de Nictheroy

Um Justo Appello ao Sr. Ministro da Fazenda

A praça Martin Affonso, o mais importante centro commercial de Nictheroy

A crise, que nesta hora angustiosa avassala todos os ramos da actividade humana, tem criado uma situação de verdadeiro arrôcho para as classes conservadoras, sobrecarregadas com o peso exhaustivo de impostos e mais impostos.

O commercio de Nictheroy e de São Gonçalo, escorchado entre as difficuldades que asphyxiam os seus surtos e os seus negocios, está na impossibilidade de pagar, dentro do prazo da lei, as patentes de registro.

O sr. ministro Oswaldo Aranha, que se tem mostrado interessado em pôr o commercio a salvo de umas tantas aperturas, poderia, sem grande esforço, prorogar até o dia 30 do mez corrente o pagamento sem multa daquellas patentes.

E' opportuno relembrar que o interventor federal no Estado do Rio e os prefeitos municipaes têm prorogado os prazos de recolhimento dos impostos, attendendo á situação angustiosa do commercio em geral.

O facto concreto é que o commercio, em sua grande parte, não poude pagar as licenças daquellas patentes e, se não for o prazo prorogado, terão de arcar com a multa de 15 °|° e ainda mais uma, arbitrada pelos fiscaes do Imposto de Consumo, de 150$ a 300$000!

E' tão justo o pedido que os negociantes de Nictheroy e São Gonçalo dirigem ao sr. Oswaldo Aranha, por intermedio do DIARIO CARIOCA, que não vacillamos em esperar seja o caso solucionado pelo referido titular da melhor maneira possivel.

As suas amigas já usam

PO' DE ARROZ Roger Cheramy

HA MUITO QUE DESVIAVA DA SEGUNDA SECÇÃO DOS CORREIOS REVISTAS E AMOSTRAS ESTRANGEIRAS

Uma diligencia coroada de exito da Secção de Defraudações — O autor do furto autuado na 3.ª delegacia auxiliar — As providencias do dr. Cesar Garcez e do seu auxiliar, commissario Paulo Lemos

De ha muito que o director regional dos Correios e Telegraphos do Districto Federal dr. Edgard de Barros, auxiliado por investigadores da policia da Secção de Defraudações, chefiada pelo commissario-inspector dr. Paulo Lemos, vem encetando diligencias para descobrir os autores do furto de revistas e amostras estrangeiras vindas pelos Correios de procedencia da Europa destinadas ao Rio de Janeiro.

Dr. Cezar Garcez, director geral de Investigações, que superintendente a Secção de Defraudações

DILIGENCIA COROADA DE EXITO

Incumbida, afinal, a Secção de Defraudações e Falsificações, da D. G. I., esta, de posse da denuncia, e do officio, pelo seu chefe, dr. Paulo Lemos, além de outras preliminares providencias, designou para o serviço o investigador n. 432, que, de syndicancia em syndicancia, apurou finalmente haver no delicto a culpabilidade de um funccionario postal, o qual, criminosamente, terminado que era o serviço na secção onde trabalhava (2.ª do Trafego), se apoderava de grande quantidade de revistas que, negociadas por elle, posteriormente, com as bancas dos jornaes, eram pelas mesmas vendidas a terceiros, com o natural prejuizo dos negociantes lesados, que por mais de uma vez tentaram obter dos Correios uma indemnização a respeito.

E tão bem se conduziu o investigador n. 432, que, esta madrugada, cerca de uma hora, achando-se de alcatêa no pateo dos Correios, conseguiu deter em flagrante delicto o servente de 1.ª classe Antonio João Sacerdote, quando o mesmo, como sempre fazia, levava comsigo um enorme sacco contendo seis pacotes de revistas, num total approximado de 600 mais ou menos e destinadas ás firmas Soria & Boffoni, Moura Fontes & Cia., á rua do Ouvidor, e outras.

Sacerdote, na occasião em que foi preso, levava na sua algibeira varios registados de amostras de medicamentos, que se destinavam a um medico em S. Paulo, em Capivary, bem como objectos domesticos, tudo referente a amostras, mercadoria essa criminosamente retirada dos Correios pelo citado accusado.

Levado João Antonio Sacerdote á Secção de Defraudações e apresentado ao ajudante, este scientificou do facto o commissario chefe da secção, que o conduziu á 3.ª delegacia auxiliar, onde foi devidamente autuado pelo respectivo delegado de plantão, dr. Democrito de Almeida.

O dr. Paulo Lemos deu, incontinenti, conhecimento do facto ao director geral de Investigações, dr. Cezar Garcez. Em seguida, esse director, orientado das diligencias, determinou ao seu auxiliar que o conduzisse á 3.ª delegacia auxiliar, para ser convenientemente autuado.

Cumprindo as determinações do dr. Cezar Garcez, o commissario-inspector, dr. Paulo Lemos, remetteu o autor do furto á presença do dr. Democrito de Almeida, que, baseado com as provas e presença das testemunhas mandou autual-o em cartorio, cujo auto de flagrante foi presidido por essa autoridade, servindo de escrivão o doutor Arnaud Margarinos.

Uma Excursão ás Cataratas do Rio Iguassu'

O Interesse Despertado Pela Iniciativa do Touring

Dr. Octavio Guinle

A approximação do inicio da excursão promovida pelo Touring Club do Brasil ás quédas dagua do Iguassú augmenta o interesse não só dos associados do club mas de muitos outros interessados. A partida será a 31 do corrente, regressando os excursionistas no confortavel paquete "Zeelandia", do Lloyd Real Hollandez. A partida de regresso será no porto do Rio Grande, a 24 de junho, chegando ao Rio, a 27 de junho.

O itinerario comprehende Rio, São Paulo, Santo Anastacio, Porto Epitacio (porto Tibiriçá), Guayra, (Séte quédas), Porto Mendes, Puerto Aguirre, (Cataratas do Iguassú), Posadas, Libres, Uruguayana, Santa Maria, Porto Alegre, Rio Grande, Santos, Rio e Pelotas. A excursão apresenta aspectos da maior variedade e pittoresco, sendo esta uma opportunidade unica para a visita ás famosas quédas dagua. O Departamento de Turismo do Touring Club do Brasil offerece aos interessados todas as informações aos interessados.

Sem vencimentos ha dois mezes

ESTA A AFFLICTIVA SITUAÇÃO DAS ESTAGIARIAS MUNICIPAES

Uma das classes benemeritas do funccionalismo municipal, é a constituida pelas professoras estagiarias.

Obrigadas a comparecer á escola, substituindo por vezes as effectivas e ganhando a mór parte do mez, uns qinze dias se muito, essas moças estão presentemente esquecidas de nossas autoridades municipaes.

Isto é o que se eprende da reclamação que veiu ás nossas mãos.

Segundo a nossa informante, ha dois mezes que as estagiarias não vêm sequer a cara do pagador da Fazenda Municipal.

E, no emtanto se encontram obrigadas as funcções de outr'ora.

Muitas para tanto, são forçadas a fazer a pé o itinerario Cidade-Cattete.

Attendendo aos serviços prestados por estas moças, não serão ellas dignas de maiores cuidados, por parte dos poderes competentes.

A Luta no Chaco

Uma Nova Victoria dos Paraguayos

ASSUMPÇAO, 22 — (Havas) — Foi publicad. hoje, o seguinte communicado official: "Nos sectores de Zenteno e Francia os paraguayos repelliram quatro ataques. O inimigo abandonou grande quantidade de cadaveres.

No sector de Herrera o inimigo atacou, hontem, sete vezes sem resultado."

CLINICA DE VIAS URINARIAS

Dr. Samuel Kanitz

Membro da Sociedade de Urologia da Allemanha ex-assistente dos professores Lichtemberg Lewin Joseph de Berlim e Haslinger de Vienna Especialista: em doenças dos Rins Bexiga Prostata Urethra Doenças de Senhoras Diathermia Ultra Violetas Consultorio: 7 de Setembro, 42, Sob., das 13 ás 17 horas. Phone: 4-4493.

O Ruidoso Caso das Eleições Parahybanas

COMO O SR. JOSE' AMERICO RESPONDE A' ENTREVISTA DO CORONEL ESTEVAM DE AVILA LINS

O sr. José Americo de Almeida pede-nos a publicação do seguinte:

"Foi divulgada, hontem, por um jornal desta capital, uma entrevista do coronel Estevão de Avila Lins, que delata seu estado de espirito, ainda mais perturbado pela decepção que lhe infligiu Areia — nossa terra natal, onde elle obteve, apenas, 21 votos, contrastando com a maioria de 528, do Partido Progressista.

Venho denunciar á nação como essa acrimonia se gerou de um sentimento subalterno que pretende transfigurar-se em zelo patriotico.

Fui, mais uma vez, victima da austeridade com que forcejo cumprir o meu dever publico, como amigo dos meus amigos mas, sobretudo, do interesse geral que me assiste resguardar.

Eu era ligado ao coronel Estevão de Avila Lins, mais do que por affeição pessoal, por affinidade de familia. Nascemos na mesma cidade parahybana, morámos, juntos, em Recife; cultivámos, até bem pouco tempo, uma intimidade que não parecia destinada a ser, violentamente, interrompida por paixões mesquinhas. No que estivesse em mim, eu diligenciaria sempre ser-lhe util e aos seus, que tambem me eram caros; mas, nunca seria capaz de subordinar as minhas responsabilidades de homem publico a essa ou a qualquer outra amizade particular.

Quando assumi o Ministerio da Viação, me foi insinuada, de uma forma que seria de pouco cavalheirismo revelar, a indicação do nome do engº. José de Avila Lins, irmão do coronel Estevão de Avila Lins, para inspector de Obras Contra as Seccas. Não escolhi, porém, nenhum chefe de serviço do ministerio a meu cargo, pelo criterio da confiança pessoal: procurei, ao contrario, seleccionar technicos, fóra das minhas relações affectivas.

Demais, o sr. José de Avila Lins, além de não ser engenheiro civil, já havia demonstrado notoria incapacidade profissional e administrativa. Tendo-o nomeado, quando no governo revolucionario do norte, chefe do 2º districto das Obras Contra as Seccas, com séde na Parahyba, o mais que podia fazer era mantel-o nesse logar.

Occorreu, entretanto, que me chegaram denuncias de pessoas idoneas de que elle estava desviando verbas dos serviços a seu cargo, para applical-as em melhoramentos municipaes, em Areia, nossa cidade natal. Immediatamente, telegraphei ao interventor Anthenor Navarro, pedindo-lhe informações sobre essas irregularidades e accrescentando que o destituiria da commissão que lhe havia confiado, se fossem procedentes as accusações formuladas. Tomando conhecimento dos termos desse telegramma, o engenheiro José de Avila Lins pediu, por intermedio de Anthenor Navarro, para ser chamado ao Rio. Chegando aqui, solicitou-me sua transferencia para outra repartição e ao mesmo tempo, sua volta temporaria á Parahyba, para redigir um relatorio que pretendia apresentar-me. Dei-lhe um prazo minimo, para se desobrigar desse trabalho, determinando-lhe, para evitar maior escandalo, que pedisse, logo depois, sua exoneração. E, como não a pediu, exonerei-o. E', que, além dessas faltas que lhe eram imputadas, a população de Areia ainda o accusava do desvio de operarios e vehiculos da inspectoria de Seccas, para o serviço particular de seus irmãos, na fazenda Ipueira.

Aqui no Rio, o engenheiro Avila Lins procurou excusar-se da applicação irregular das verbas da inspectoria em serviços estranhos ao seu programma, com a allegação de que não poderia desattender a pedidos do prefeito local, meu irmão Jayme de Almeida. Mas, teve de confessar que, muitos mezes antes, recebera um telegramma meu, recommendando-lhe que não permittisse a intervenção de nenhum membro de minha familia nos trabalhos a seu cargo.

Eis toda a fonte da animosidade do coronel Estevão de Avila Lins. Mas, dou graças a Deus ter tido a coragem de cumprir o meu dever, com o sacrificio de uma velha amizade, porque vim a verificar que o engenheiro José de Avila Lins incorrera em faltas ainda mais graves. Tenho documentos colligidos na minha recente passagem pela Parahyba, da sua ausencia de escrupulo no emprego dos dinheiros publicos: o facto de figurar na folha de operarios, como pedreiro, um menor, estudante do Lyceu Parahybano, irmão do sr. Antonio Botto, companheiro do coronel Estevão de Avila Lins no Directorio do Partido Libertador; a entrega de vultosas verbas a um antigo aggregado de sua familia e seu cabo eleitoral no ultimo pleito — Bento Victorio, collocado, para esse fim, como administrador da construcção de uma estrada de rodagem, que tinha um encarregado a quem deveriam ser feitos os adeantamentos: a organização de folhas ficticias, etc. etc.

De posse desses elementos, eu deveria procurar agir, immediatamente, contra o funccionario responsavel; mas, tratando-se do irmão de um candidato opposto á situação dominante na Parahyba e meu inimigo pessoal, não achei opportuna essa providencia. Deixei, ao invés, que esse engenheiro permanecesse em João Pessôa, como politico militante, podendo, quando nada, ter determinado a sua transferencia para qualquer outro Estado.

E' esse indice de tolerancia que o coronel Estevão de Avila Lins não sabe comprehender.

Lá se acha, tambem, o seu irmão, dr. Antonio de Avila Lins, como contratante de um serviço do Estado, medico da Assistencia Municipal e da Caixa de Aposentadorias e Pensões da Empresa Luz. Para mostra do espirito liberal dominante em meu Estado, posso ainda referir o nome do seu irmão, pharmaceutico Nilo de Avila Lins, que o irmão José de Avila Lins collocara, na qualidade de prefeito de João Pessoa como seu secretario, com surpresa geral pela sua incapacidade absoluta para o exercicio desse cargo, tanto que foi exonerado pelo sr. Joaquim Pessôa — o mesmo para quem o coronel Estevão de Avila Lins me pedira tambem o lugar de inspector dos Telegraphos e que, tendo vindo durante o movimento de S. Paulo, na policia parahybana, como official provisorio, não foi para a frente, porque seu irmão, como chefe de policia na zona de operações, achou meios de que elle fosse requisitado, com o objectivo, apenas, de auferir as vantagens pecuniarias do posto.

E' esse o homem que pretende lançar-nos em rosto a pecha de intolerantes. Intolerante foi a sua familia, em Areia, durante a campanha de 1930, perpetrando, á minha revelia, excusados actos de força que chegaram a envolver, indirectamente, a minha responsabilidade.

E' elle, ainda, que se filia, na Parahyba, a um partido, ostensivamente, adverso ao governo provisorio, como membro do seu directorio, ao mesmo tempo que recorre a manobras indecorosas como o appello ao commandante Machado, da casa militar do chefe do governo, para transmittir um telegramma, redigido por elle proprio, a um seu irmão desconhecido daquelle militar, visando a repercussão desse expediente no meu Estado e vive ali a invocar o patrocinio de outras figuras revolucionarias, como fez, numa arenga em Campina Grande, com os nomes do general Góes Monteiro e dos ministros Antunes Maciel, Juarez Tavora e Oswaldo Aranha.

E' o mesmo homem de 24 de outubro que recúa, abandonando seu regimento, em marcha, no momento decisivo, sob a evasiva de ir hastear a bandeira rubro-negra da Parahyba, trabalhado, como estava, por duvidas atrozes, entre a evidencia da victoria da revolução e compromissos, até á ultima hora, com os chefes da legalidade.

Essa psychologia pittoresca foi retratada pelo coronel José Pessôa, que o substituiu, na hora da deserção, commandando o 3.º regimento, da rua Farani ao Palacio Guanabara.

Quando o glorioso exercito nacional procura eximir-se das competições politicas, elle, alta patente, cobre-se de um supremo ridiculo, na campanha de despeito inferior, em que se fez candidato, para satisfazer a uma represalia pessoal, mendigando votos de canto a canto do Estado, ora arrogando-se attitudes subversivas, ora mascarando-se de emissario dos proceres do poder.

E' esse o homem que pretende representar a Parahyba tão digna e forte.

E vem com ares de victoria. Num pleito, cuja apuração está a encerrar-se, conforme os resultados que acabo de receber, com 14.586 votos para o Partido Progressista e, apenas, 2.715 para o seu partido, assevera elle, com aquelle espirito primitivo, que "notou muito enthusiasmo pela sua causa".

A Areia, nossa terra altiva, que iniciou a revolução praieira na Parahyba e se antecipou na abolição da escravatura, irroga a injustiça da subserviencia timorata porque lhe deu, sómente, a esmola de 21 votos, contra 528 com que foram suffragados seus adversarios. E, ainda, para se desculpar dessa derrota refere-se á prisão de um individuo que não era eleitor, como provou o dr. Irineu Joffily em seu contra-protesto. Torna, tambem, a considerar força armada, para prova de supposta coacção, um sargento á paisana, que exercia as funcções de sub-delegado local e passára, incidentemente, ao largo da sala das sessões. Argumenta que "a ameaça era maior, porque, assim, o sargento via, sem ser visto". Confunde essa sala com recinto, requerendo que seja evacuada, como se os eleitores pudessem votar, sem ingressar por ella. Pouco se lhe deu que, quando arguia a falta de liberdade do pleito, com eleitores — quantos se achavam presentes, tivessem protestado, a uma voz, que não estavam coagidos e iam votar livremente.

Falta reconstituir um episodio da revolução de 1930 que define a fertilidade da imaginação dessa entrevista que veiu feita da Parahyba.

Precisava recorrer, a par das armas de guerra, á pressão do boato.

E o engenheiro José de Avila Lins foi o homem providencial escalado para ir falar, pelo radio, a todas as antenas do Brasil, do alto da torre da igreja da Conceição.

Ainda hoje, sou interpellado sobre as versões mais phantasticas da luta na Parahyba: esquartejamento na praça publica; cabeças espetadas em mastros de São João; uma arrancada deb arbaros, arrasando todo o Norte.

Era a missão terrorista do irmão do coronel Estevão de Avila Lins.

E elles ainda pensam que as campanhas se ganham por esses processos de ficção e que a torre da igreja da Conceição ainda está falando ao Brasil.

Para resposta final ao coronel Estevão de Avila Lins, sobre o pleito livre da Parahyba, reproduzo o testemunho do seu valoroso camarada, coronel Otto Feio commandante do 22º B. C., aquartelado em João Pessôa:

"Ministro José Americo — Rio — Em resposta ao vosso telegramma de hontem, informo ter o pleito de 3 de maio, corrido calmo, em todo o Estado. Conclue-se de modo claro e insophismavel a esmagadora maioria por parte do governo estadual que absolutamente não se movimentou para o preparo das eleições nem acto de especie alguma empregou que resultasse em pressão aos partidos antagonistas que tiveram ampla liberdade no preparo do seu eleitorado com comicios, caravanas e outros meios proprios a despertarem o enthusiasmo do povo que se apresentou ás urnas votando nos partidos Libertador, Pró-Estado Leigo, etc. Os factos de Guarabira e Areia, explorados largamente, não tiveram reflexos sobre as eleições realizadas. Congratulo-me comvosco pelos resultados das eleições que correram num ambiente de ordem, liberdade e segurança, vindo ao encontro dos desejos do chefe do Governo Provisorio, tão amplamente divulgados em todo o Brasil. — Coronel Otto Feio, commandante do 22º B. C.".

LOPES TROVÃO

O GRANDE BRASILEIRO, SE FOSSE VIVO, FARIA ANNOS HOJE

A data de hoje é significativa para todos os brasileiros, porque assignala o nascimento de um grande brasileiro que foi Lopes Trovão. O vibrante tribuno, uma das figuras mais populares da sua época, se fosse vivo, faria annos na presente data.

Lopes Trovão foi um grande patriota. A sua vida, que se caracteriza por campanhas immorredouras, dada a sua combatividade, é um exemplo de civismo e, por isso, merece ser meditada, principalmente nesta hora attribulada que se vive.

DR. JOSE' DE ALBUQUERQUE
Doenças sexuaes do Homem
Diagnostico causal e tratamento da
IMPOTENCIA EM MOÇO
Rua 7 de Setembro, 207, de 1 ás 6

União dos Trabalhadores do Livro e do Jornal

RESULTADO DA GRANDE ASSEMBLÉA DE ANTE-HONTEM

Realizou-se, ante hontem, na séde da U. T. L. J., a assembléa para delegado-eleitor á Convenção Syndical para escolha de deputados á Constituinte.

A sessão decorreu num ambiente agitado de acaloradas discussões, tendo mesmo se verificado dois serios tumultos

A chuva que caiu durante aquella tarde prejudicou grandemente a reunião, quanto ao comparecimento, que foi apenas de 125 socios.

Não obstante, como dissemos acima, a sessão foi bastante movimentada, tendo obtido votos os seguintes consocios: Stepple Junior, 69; Jocelyn Santos, 33; Octavio Malta, 10; Alvaro Gonzaga, 5 e Carlos Dias, 1.

Foi encontrada uma cedula em branco, tendo havido seis abstenções.

O sr. Stepple Junior, que foi o mais votado, representará, na Convenção Syndical para Deputados á Constituinte, a grande agremiação dos Trabalhadores do Livro e do Jornal, foi acclamado por ruidosa salva de palmas.

Presidiu á mesa, por acclamação, o sr. Martins Carlos, secretariado pelo nosso companheiro Agrippino de Alcantara e pelo sr. Anastor Pernambuco.

CARDUUS CARDO
TONICO DO CORAÇÃO

A Apuração da Divida Passiva da União

O GOVERNO PAGARA' TODOS OS DEBITOS, MAS NÃO ADMITTIRA' A INTERVENÇÃO DE ADVOGADOS OU INTERMEDIARIOS — UMA NOTA OFFICIAL DO MINISTERIO DA FAZENDA

Communicam-nos do gabinete do ministro da Fazenda:

"Pelo decreto n. 21.584, de 29 de junho de 1932, o Governo Provisorio constituiu uma Commissão incumbida de apurar a totalidade da divida passiva da União, ainda não consolidade e resultante de "actos" praticados ou de "factos" occorridos até 31 de dezembro de 1930.

A relação apresentada por esse orgão technico — composto pelos directores de Contabilidade dos diversos Ministerios — após longo e paciente exame, consta de dividas de variada natureza: sentenças judiciaes, transportes, serviços e fornecimentos feitos sem credito por firmas nacionaes e estrangeiras, indemnização, etc.

Essa commissão limitou-se ao relacionamento das importancias reclamadas, sem apreciar o direito creditario de cada um dos requerentes, o que será feito, opportunamente, por este Ministerio.

E' uma das heranças recebidas pela Revolução e proveniente do descalabro administrativo e financeiro dos governos passados.

O governo pagará todos os debitos apurados e que forem reconhecidos devidos e para tanto estuda as modalidades da operação de credito necessaria á sua liquidação.

Convém, entretanto, ficar esclarecido: é completamente inutil toda e qualquer tentativa dos interessados, seus advogados e intermediarios ou terceiros em nome delles, no sentido de obter pagamento dessas dividas. Todos serão attendidos em conjunto, sem preferencias de quem quer que seja.

Essa tem sido a norma deste Ministerio e que será mantida queiram ou não os que ainda se aventuram a taes arremettidas e pretenções.

E' preciso que os credores não dêm ouvidos a quaesquer propostas falazes que lhes sejam offerecidas por intermediarios ou advogados administrativos.

Este Ministerio será inflexivel no cumprimento do criterio adoptado, unico compativel com a justiça e com as bôas normas da administração fazendaria do Governo Provisorio."

O Chile Politico

Causou Bôa Impressão a Mensagem Presidencial

SANTIAGO DO CHILE, 22 — (Havas) — Os jornaes commentam favoravelmente a mensagem do presidente do presidente Arturo Alessandri no Congresso e manifestam a opinião de que a maneira como o chefe da nação expoz as actividades de seu governo muito contribuirá para o reerguimento do paiz.

A Apuração do Grande Pleito

OS TRABALHOS DE HONTEM

Proseguiram, hontem, os trabalhos para apuração do pleito. Foram abertas as urnas da 5.ª secção de Santa Rita, pela 1.ª turma; da 8.ª de Sant'Anna, pela 3.ª turma; da 3.ª da Tijuca, pela 5ª; da 3ª de Ilhas, pela 7ª; da 4.ª de Santo Antonio, pela 8ª e da 12. da Gloria pela 9.ª turma. As 2.ª e 6.ª turmas concluiram a apuração da 2.ª secção de S. José e 8.ª de Sacramento, respectivamente.

UMA SECÇAO QUE NAO POUDE SER APURADA

A turma presidida pelo juiz Octavio Kelly, á qual fôra distribuida a 2.ª secção de Ilhas, não podendo apurar a urna dessa secção em vista de nella haver votado um eleitor do Rio Grande do Sul, cujo titulo não fôra, como prescreve a lei, convenientemente separado dos eleitores da secção. Deliberou, então, o juiz Octavio Kelly não apurar a referida secção, submettendo a sua decisão á apreciação do Tribunal Regional, que se reunirá amanhã em sessão plenaria.

Nestas condições, a 1.ª turma requisitou a urna da 2.ª secção da Gavea que estava em ordem.

Condemnado por injuria, no juizo da Quarta Vara

O sr. José Pereira Soares, por seu advogado, dr. Mario Bulhões Pedreira, apresentou queixa-crime, por injurias impressas, contra Aurelio Pereira Cardoso.

Feito o processo, o juiz da 4ª Vara Criminal, em longa e bem fundamentada sentença, condemnou o querellado a dois mezes de prisão e a multa de um conto de réis.

Atropelamentos

Durante os dias de hontem e ante-hontem, a Assistencia Municipal soccorreu as seguintes pessoas victimas dos autos:

Agostinho de Souza, branco, de 22 annos, solteiro, brasileiro, encerador morador á travessa do Mosqueira n. 10, colhido por um auto na avenida Gomes Freire, esquina de Visconde do Rio Branco, soffrendo fractura da coxa direita.

— Celso Pestana, branco, de 21 annos, solteiro, empregado no commercio e morador á rua Therenef, atropelado por um auto, na praia do Flamengo, soffrendo fractura do braço esquerdo.

— Dermeval Ribeiro da Silva, branco, de 18 8a8nnos, brasileiro, de residencia ignorada, operario, colhido por um omnibus, tambem em local ignorado, recebendo, em consequencia, uma ferida contusa no calcanhar direito. Medicado, retirou-se.

Um Acto de Justiça

A REINTEGRAÇAO DO JORNALISTA MOACYR DE ALMEIDA REGO

No ultimo despacho do ministro do Trabalho com o chefe do governo, foi reintegrado no cargo de segundo escripturario do Instituto de Previdencia o jornalista Moacyr de Almeida Rego, nosso brilhante confrade, redactor do "Jornal do Brasil".

Caracter integro, intelligencia de escol, o dr. Moacyr de Almeida Rego é um funccionario de meritos invulgares, sendo a mais efficiente a sua collaboração naquelle importante departamento da administração publica.

A noticia da sua reintegração repercutiu de modo lisongeiro em nossa sociedade, onde o conhecido jornalista só estimas e amizades focalisa.

A Representação das Classes Patronaes na Constituinte

Escolhido o sr. Milton de Carvalho Para Delegado — Eleitor do Syndicato dos Logistas do Rio de Janeiro

Sr. Milton de Carvalho

O sr. Milton de Carvalho, figura de relevo do commercio carioca e presidente do Syndicato dos Logistas, foi hontem eleito, por essa associação, para seu delegado-eleitor na escolha dos representantes das classes patronaes á Assembléa Constituinte.

A votação dada ao sr. Milton de Carvalho reuniu a quasi totalidade dos suffragios da assembléa geral do Syndicato, representando uma merecida prova de estima e confiança num elemento de valor comprovado, com as qualidades de caracter e intelligencia necessarios ao desempenho da honrosa missão que acaba de receber dos seus consocios.

Agradecendo a sua eleição o sr. Milton de Carvalho pronunciou palavras de agradecimento, salientando os seus propositos sinceros de pugnar pelos altos interesses da classe dos logistas, que agora começa a despertar para as vantagens da cooperação, unindo-se em torno de seu representante mais autorizado — o Syndicato.

A eleição do illustre commerciante, facto que teve grata repercussão nesta capital, foi logo communicada por telegramma ao sr. Salgado Filho, ministro do Trabalho.

Rio de Janeiro - a Mais Bella Cidade do Mundo

E' URGENTE AFASTAR OS OBSTACULOS QUE SE OPPÕEM A' EXECUÇÃO DE OBRAS PUBLICAS E PARTICULARES

Um aspecto monumental do Rio, a cidade maravilhosa

Neste momento em que se incentiva o turismo, procurando tornar a nossa capital conhecida e admirada por todos, nunca é demais chamar a attenção das nossas autoridades para o problema das construcções.

Grande cidade, possuidora de um panorama unico no mundo, o Rio, entretanto, guarda ainda varios aspectos coloniaes. São innumeros, em pleno centro urbano, os beccos estreitos e as viellas acanhadas. Existem, por toda parte, do Leblon á Tijuca, casebres miseraveis, que precisam ser substituidos por edificios hygienicos e confortaveis.

Urge que encaremos, de frente, o problema urbanista, principalmente no que se refere á hygiene. Não é mais possivel deixar a nossa capital repleta de casebres de sapé e de folhas de zinco. E necessario dotar o Rio, quanto antes, de casas confortaveis, modernas, amplas.

Para alcançarmos este objectivo, é imprescindivel, entretanto, que sejam afastados os terriveis obstaculos que se oppõem, actualmente, á execução das obras publicas e particulares e que são os pesados impostos que incidem sobre o material de construcção. E ahi está, como exemplo eloquente, a recentemente criada taxa para o cimento.

Havia, entre o governo federal e as companhias productoras de cimento, um contracto que eximia de impostos aquelle producto. Não obstante isto, foi recentemente criada para o cimento uma taxa de quatro réis por kilo, imposto que um erro typographico na Imprensa Nacional fez elevar para quarenta réis, ou sejam mil e setecentos por sacca de quarenta e dois e meio kilos, do custo de nove mil réis.

E, como se vê, uma taxa extorsiva, que, mais do que diminuida, precisa ser inteiramente eliminada. E isto por fundados motivos.

O cimento é, nos dias que correm, um elemento indispensavel da architectura, do urbanismo e da construcção de pontes e estradas. Qualquer imposto que recaia sobre elle augmenta logicamente o seu preço, o que determinará a diminuição do seu gasto por parte dos particulares, que não podem querer que se encareçam mais ainda as construcções. Torna-se, assim, o tributo o agente de uma indisfarçavel descontinuidade no rythmo do nosso progresso, uma vez que este tem que estar intimamente ligado ao accrescimo das actividades constructoras.

Medite o illustre ministro da Fazenda, sr. Oswaldo Aranha, sobre esta momentosa questão. E verá que o interesse nacional solicita a isenção de todo e qualquer imposto sobre o cimento, materia rigorosamente indispensavel para a realização de todos os programmas de que tanto precisa o Brasil.

Em Pekim, Espera-se, a Todo Momento, a Entrada das Forças Nipponicas!

(Continuação da 1ª pagina).

14 do corrente com a missão, emanada das autoridades militares chinezas, de ferir officiaes superiores das forças nipponicas, afim de provocar incidentes.

Depois da Occupação de Pekim...

TOKIO, 22 (Havas) — Autorizado porta-voz do Ministerio da Guerra annunciou, hoje, que o Japão não tencionava occupar nem Pekim, nem Tien-Tsin. Era entretanto possivel, que pequeno destacamento nipponico entrasse em Pekim, afim de estabelecer ligação com a guarnição japoneza daquella cidade. As tropas japonezas retirar-se-iam, porém, para junto da Grande Muralha, assim que as autoridades nipponicas ficassem certas da sinceridade dos propositos chinezes.

Não é Possivel Pensar em Paz!

TOKIO, 22 (Havas) — O correspondente da Agencia Rengo em Pekim annuncia que a situação naquella cidade se aggravou sensivelmente, em consequencia do incidente verificado nas dependencias da legação do Japão, onde um chinez armado atacou uma sentinella japoneza. As tropas nipponicas estacionadas na cidade seriam, ao que parecia, obrigadas a pedir reforço afim de assegurar efficaz protecção aos residentes japonezes. Tudo indicava que as tropas nipponicas procedentes de Mi-Yuan entrariam inevitavelmente em Pekim.

O correspondente accrescenta que o commandante Awaibara dirigiu ao general Ho-Ying-Chin, commandante das forças chinezas, uma nota que era considerada como uma prova de que já não se esperavam nem desculpas, nem garantias futuras por parte da China. O addido militar japonez recusára-se a receber o emissario encarregado de apresentar as escusas do general Ho e o secretario da legação nipponica declarára que, depois do ataque á sentinella, já não se poderia mais falar nas projectadas negociações de paz com o general Huang-Fu.

E' Gravissima a Situação em Pekim!

LONDRES, 22 (D. C.) — Informações de Tokio dizem que é cada vez mais grave a situação em Pekim.

Espera-se, a todo momento, que as forças japonezas occupem aquella cidade.

Compre hoje mesmo
PO' DE ARROZ Roger Cheramy

A FEDERAÇÃO DOS VOLUNTARIOS PAULISTAS PROTESTA CONTRA O PLANO SUMPTUARIO DAS ESTRADAS DE RODAGEM

A REPRESENTAÇÃO AO CHEFE DO GOVERNO PROVISORIO

A "Federação dos Voluntarios de São Paulo" fez chegar ás mãos do dr. Getulio Vargas, chefe do Governo Provisorio, o seguinte protesto, referente ao escandaloso contrato para a construcção de 15.000 kilometros de estrada de rodagem, que pretende fazer no Estado de São Paulo:

"São Paulo, 20 de maio de 1933. — Exmo. sr. chefe do Governo Provisorio da Republica. —E' na imminencia de ver a economia paulista gravemente compromettida por um acto de incomparavel insensatez que pretende praticar o actual interventor federal neste Estado, dispondo neste momento de profunda depressão financeira, mais de 500 mil contos de réis em estradas de rodagem, que daqui lançamos o nosso mais veemente protesto.

Tal resolução se vir a ser consumada, se nos afigura tanto mais absurda e attentatoria ao patrimonio do Estado, quando se verifica que ella é absolutamente dispensavel. São Paulo já possue a melhor rêde de estradas do Brasil e aqui ninguem solicita ou deseja tal exaggero, que não passa de grande orgia financeira, com escandaloso esbanjamento do dinheiro alheio.

São Paulo precisa ainda de estradas, bem como revestir trechos das existentes mas isso tudo dentro do razoavel e das nossas possibilidades. O governo rodoviario do dr. Washington Luis, que tanto exaggerou em materia de estradas, dispendeu ao todo, nos seus quatro annos de administração estadual apenas 32 mil contos de réis com taes obras.

E', pois, incompreensivel e profundamente injusto, que um governo transitorio, como o actual de São Paulo, se arrogue o direito de lançar este Estado nessa ruinosa aventura financeira que, pela forma que parece a ser adoptada, custará aos paulistas mais de um milhão de contos de réis e que representa, ainda, o maior contrato e a obra de maior vulto que até hoje se fazem no Brasil. Excede, em muito, ás famosas obras contra as seccas do goerno Epitacio Pessôa. Se isso, se realizar, será contra a vontade expressa de todos os elementos de responsabilidade da população paulista, que contempla alarmada, tão funestos propositos, no momento em que o Estado de São Paul luta com inquietantes "deficits" orçamentarios.

O contrato, que parece está para ser lavrado com empresa estranha á São Paulo e que está em completo desaccordo com os termos do edital de concurrencia, obriga o Estado a emittir mais centenas de milhares de contos de réis de apolices, sendo que actualmente o governo não tem sequer meios de pôr em dia o pagamento dos juros vencidos das apolices já existentes.

Como realizar obra de engenharia de tal vulto, sem estudos previos, minuciosos, quasi sem programma, sem especificações technicas onde tudo fica ao arbitrio de empreiteiros, até o typo de revestimento a ser adoptado?

Dispender, agora, em São Paulo, que se debate na mais sombria de suas crises financeiras mais de 500 mil contos de réis em estradas de rodagem ultrapassa todas as raias da insensatez.

A "Federação dos Voluntarios de São Paulo" organização politica com objectivos de salvaguardar os altos interesses de São Paulo e do Brasil, vem perante o chefe do Governo Provisorio da Republica apresentar este protesto solenne na certeza de estar assim cumprindo suas patrioticas finalidades e de que não se consumma esse attentado monstruoso ás finanças paulistas.

Cordiaes saudações, pelo C. C. P. Central. — (a) Paulo Paulista, secretario geral."

LIVRARIA ALVES
Livros collegiaes e academicos,
RUA DO OUVIDOR, 166.

A campanha contra o jogo

Numa diligencia realizada por investigadores da 2ª delegacia auxiliar no predio n. 16 da rua Itaquaty, em Cascadura, foram presos os seguintes contraventores:

Alfredo Costa, João de Oliveira Roque, Nagib Abrahão, Paulino Sebastião, José Maria de Almeida, Guilherme Bastos, Cyro Macedo, Ondino Ferreira Mello Waldo Chagas, Pedro Nascimento, Arlindo Silva, Eduardo de Souza, Waldemar Campos Vieira, Luiz Moreira, Cesar Lopes, José B. Silva, Durval dos Santos, Manoel Barros Filho, Aristides da Silva aMrques, Ernesto Loureiro e Luiz de Lima.

Levados á delegacia, depois de ouvidos pelo commissario de serviço, foram todos postos em liberdade.

Ameaçada de morte pelos jogadores, d. Maria Julieta de Sá, residente á mesma rua numero 18, solicitou garantias á policia. Attribuem elles, que tenha sido ella a denunciante. A queixa foi registrada.

Senhorita Marietti de Carvalho

MISSA DO 1º ANNIVERSARIO DA SUA MORTE

Transcorre hoje, o primeiro anniversario de morte da saudosa senhorinha Marietti de Carvalho, filha do nosso confrade dr. Augusto de Carvalho, redactor-chefe do "Diario Official".

Em commemoração de tão infausto acontecimento, sua familia mandará rezar officios funebres, na Igreja de Santo Ignacio, em São Clemente ás 8 horas da manhã, para o qual são convidados todos os amigos e parentes da familia da extincta.

A Candidatura do Sr. Leão de Vasconcellos á Academia Brasileira

FORTALEZA, 22 (D. C.). — Causou aqui o maior contentamento, a noticia da candidatura do sr. Leão Vasconcellos á Academia Brasileira de Letras. A esse illustre escriptor, têm sido enviados varios telegrammas de felicitações, tendo a imprensa se referido a essa candidatura com as melhores sympathias.

Estão mudando as "mulheres da vida facil" dos 4.º, 5.º, 6.º, 12.º e 13.º districtos

CINCO "TINTUREIROS" DESTINADOS AOS SERVIÇOS DE TRANSPORTES

Attendendo as determinações do capitão Felinto Muller, chefe de Policia, o 1º delegado auxiliar, dr. Brandão Filho, que tem feito a repressão do meretricio, acaba de ordenar, aos delegados dos 4º, 5º, 6º, 12º e 13º districtos policiaes, em cujas jurisdicções mais se estende o meretricio, afim de que todas as mulheres da vida facil, principalmente as que residirem em ruas servidas por bondes, transfiram suas residencias para os arrabaldes, taes como sejam para o Mangue.

Para o transporte das mesmas, estão em seviço diurno e nocturno, cinco "Tintureiros". A campanha tem sido rigorosa. Ainda hontem, o delegado do 12º districto dr. Hugo Auler, limpou á rua dos Arcos, fazendo mudar dali varias mulheres, como autuou em sua delegacia muitas "caftinas" e "caftens". Hoje, essa autoridade, mandará mudar, as mulheres das Avenidas Gomes Freire, Mem de Sá, Senado, Rezende, Riachuelo, Frei Caneca. O delegado do 6º districto dr. Belens Porto, fará o mesmo no Cattete, principiando nas pensões chics.

Associação B. dos Empregados da Saude Publica

Esteve hontem em nossa redacção, o sr. Diogo Augusto que nos veiu fazer uma reclamação contra a Associação Beneficente dos Empregados da Saude Publica, de que é socio.

Segundo o sr. Diogo Augusto, aquella associação está deixando de preencher os fins para que foi creada: assistencia aos seus associados. E o reclamante passsa a expôr o seu caso:

No sabbado, o sr. Diogo Augusto que, como socio, tem direito a funeral em pessoa de sua familia, tomou emprestado de amigos a importancia de 250$000 com que fez o enterro de uma parenta.

Pagaria este emprestimo com o que deveria receber da Associação Beneficente por aquelle enterro.

Hontem, porém, apresentando na thesouraria daquella associação os respectivos documentos para receber a importancia a que tem direito, não foi attendido na sua pretensão.

O secretario Gastão Moreira Braga e o fiel de thesoureiro Anselmo Ernesto Borges, que attenderam o funccionario, marcaram para as 18 horas o pagamento, mas á hora indicada não compareceram. Assim, não foi attendida a justa pretensão do sr. Diogo Augusto.

Para este facto chamamos a attenção dos que dirigem a Associação Beneficente dos E. da Saude Publica.

Não é preciso ir a Paris para visitar o Louvre... os
Armazens do Louvre
A' R. DA CARIOCA 12 E 14
Com o seu sumptuoso stock
— de —
Artigos para inverno
proporcionarão a V. Ex. as mesmas emoções de arte e bom gosto.
A' VISTA ou a CREDITO
pelo Praso Louvre
Sem augmento de preço.

Actos do Chefe do Governo Provisorio

O sr. Getulio Vargas, chefe do Governo Provisorio, assignou, hontem, os seguintes decretos:

NA PASTA DA JUSTIÇA:

Declarando sem effeito o acto pelo qual foi nomeado o dr. Antenor Augusto Villela, para membro do Conselho Consultivo de Santa Catharina e nomeando para o referido logar Theodureto Avilla.

Exonerando a pedido: José Rezende Meirelles, de membro do Conselho Consultivo de São Paulo e nomeando para o mesmo cargo José Procopio Araujo Ferraz.

Exonerando a pedido: Candido Ribeiro e o dr. Carlos Macieira, de membros do Conselho Consultivo do Maranhão e nomeando para substituil-os Eduardo Bunet e o dr. João Braulino de Carvalho.

Exonerando o tenente-coronel João Bernardo Lobato Filho, de membro do Conselho Consultivo de Pernambuco e nomeando para substituil-o o dr. Arsenio Meira de Vasconcellos.

Nomeando: o coronel Ottoni Ferreira Maciel para o cargo de membro do Conselho Consultivo do Paraná.

Designando: Leonardo Macedonia Franco e Souza para membro substituto do Tribunal Eleitoral do Rio Grande do Sul; Walter Carlos E. Becker para identico cargo no referido Tribunal; e o dr. Godofredo Schneider para cargo identico no Tribunal Eleitoral do Espirito Santo.

Promovendo, na Policia Militar: a tenente-coronel, o graduado Manoel Vieira da Cruz e o major Antonio Pessôa Cavalcanti, ambos por merecimento; a major, por merecimento, os capitães José Candido de Oliveira e Alcides de Meira Lima; a capitão, os 1ºs tenentes Heliodoro Martins de Oliveira, por estudos e Alvaro da Costa Azevedo, por antiguidade; a 1º tenente, os 2ºs Fernando Gomes Pimentel, por estudo e Tertulliano dos Reis Principe, por antiguidade; e a 2º tenente, os aspirantes Walter Guimarães e Agenor de Almeida e Souza.

Declarando sem effeito o acto pelo qual foi nomeado o 1º escripturario em disponibilidade da Alfandega de Manáos Argemiro Augusto de Araujo Jorge, para official da secretaria do Tribunal Eleitoral do Amazonas, visto ter sido aposentado.

Graduando na Policia Militar, em coronel, o tenente-coronel João Augusto de Azeredo Coutinho, em 1º tenente, o 2º Arthur Alvares.

Concedendo reforma no posto e com o soldo de major ao capitão da Policia Militar José Candido da Nobrega e Silva; no posto e com o soldo de capitão, ao 1º tenente do Corpo de Bombeiros Sergio Luiz de Mattos; e ao 1º sargento mestre de officina deste Corpo, Carlos Silva, no posto de 2º tenente com o respectivo soldo.

Nomeando: Francisco Pausilippe da Fonseca, auxiliar dos annaes do Senado, em disponibilidade para auxiliar de escripturario da Escola Quinze de Novembro; o escrevente juramentado Domingos Antonio Alves, interinamente, para o 1º officio do escrivão da segunda vara de orphãos e ausentes do Districto Federal, durante o impedimento do effectivo; o capitão do Exercito Francisco Cavalcanti de Albuquerque, em commissão, para auxiliar da direcção de estudos do Corpo de Bombeiros; José Raymundo de Castro para contador e distribuidor do juizo federal na secção do Maranhão; na Directoria Geral de Contabilidade e Expediente da Policia Civil — 1ºs escripturarios, os segundos Ociola Martinelli e o bachafel Benedicto de Moraes; e 2ºs escripturarios, os terceiros Walter de Castro Brito e Odilon Vieira dos Santos; e para guardas de segunda classe da Inspectoria do Trafego da Policia, Domingos Lucio de Paula, Victor Alves de Oliveira, Lourival Brigido de Mello, Juracy Thimoteo, Oscar Farias, Ernani Araujo Barbosa, Aristides Pereira da Silva, Manoel Alves de Moraes, José Papera, Rogerio Silveira de Mattos e José Gonçalves da Silva.

Exonerando, a pepido, Alfredo Ales Tinoco, do cargo de policial da Policial Especial e Angelo Damico, de investigador de terceira classe.

Considerando de utilidade publica, para todos os effeitos, o Museu Coronel David Carneiro, fundado em 1928, na cidade de Curytiba.

Concedendo aposentadoria ao 1º fiscal da Guarda Civil Joaquim Rufino dos Santos; ao paginador da officina de composição de livro na Imprensa Nacional Macrino Fernandes Machado e ao auxiliar de 1ª classe da mesma Repartição José Mario Pires.

Concedendo naturalisação: a Paulo Ernesto Schoenfelder, Eurico Willy Gormer, Carlos Guilherme Augusto Zeller, Francisco Henrique Marschall e Carlos Ricardo Sturmheefel, naturaes da Allemanha; a José Turano, natural da Argentina; a Dikran Colanian, natural da Armenia; Tuba Conker e Luiz Conker, naturaes da Bessarabia; a Consuelo Lastra Muller, natural da Hespanha; a Boris Stenberg e Paulo Lillienfeld, naturaes da Estonia; a Alexandre Simoni, Braz Cosenza e Giuseppe Pandelfi, naturaes da Italia; a Boris Gitcov, natural da Lithuania; a Carlos Heimer, Grimberg Jamkiel Woll, naturaes da Polonia; a Antonio Gomes Felippe, Abel Luiz da Silva, Domingos de Medeiros, Tito Augusto de Moraes, Porfirio da Cruz e José Lopes Coelho, naturaes de Portugal; a Bernardo Copstein, Jayme Eidelman, João Szabo, Pinkas Paulo Guerchfeld e João Jacob, naturaes da Rumania; a Henrique Sam Mindlin, natural da Russia e a Abraham Caisar Cure e Alexandre Trambita, naturaes da Syria.

130 Rs. M.2!

REPARTE-SE por este preço as melhores areas para cultura de laranja, perto de CAMPO GRANDE e a 1 hora da AVENIDA RIO BRANCO — Omnibus, optimas estradas de rodagem, inclusive a GRANDE RIO-S. PAULO, agua nascente, boas mattas — Pagamento em prestações a longo prazo, desde 100$000 POR MEZ — Posse immediata. — Visitas de auto sem compromisso ou despesa.

RUA 1.º DE MARÇO, 82, 1.º andar

EM ABANDONO UM GRANDE EDIFICIO PUBLICO DE PETROPOLIS

O FORUM EM RUINAS, TRANSFORMADO EM DEPOSITO DE TRASTES VELHOS

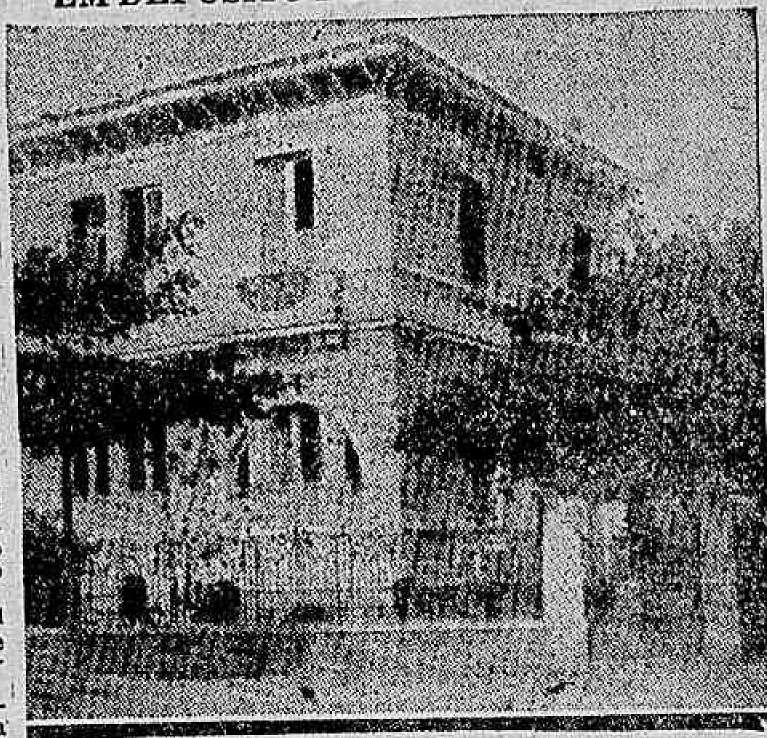

O Forum de Petropolis (antigo)

O edificio do Forum, da aprasivel cidade serrana, um dos mais importantes, talvez, do Estado do Rio, dadiva do governo de Porciuncula á Petropolis, acha-se hoje votado a lamentavel abandono. Além de estar quasi reduzido a ruinas, a ponto de, a qualquer chuva mais forte, ficarem as suas diversas dependencias encharcadas, de varios municipios do Estado, é lamentavel ver-se grandes buracos numa das salas do edificio, justamente a de entrada, deixando uma pessima impressão a quem a visita.

E' pena que por incomprehensivel economia ou desleixo, se permitta na continuação dessa obra destruidora que inutilizará um edificio que era, até ha

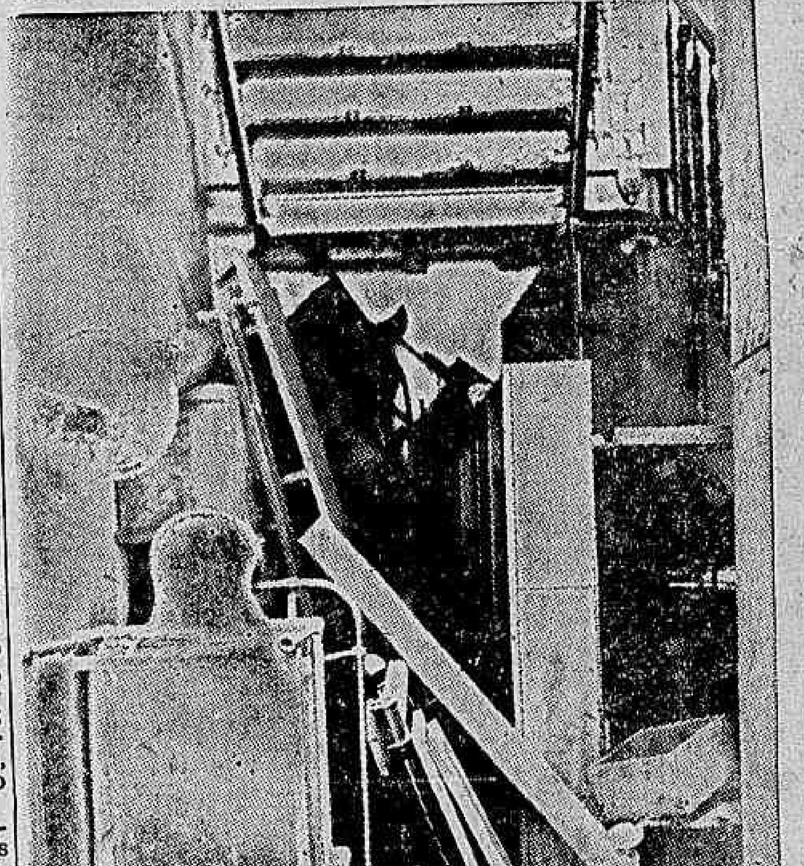

Os objectos e moveis lá em deposito

transformaram-no em deposito de trastes velhos, que atravancam a portaria. O recinto destinado a lavatorios e reservadas e, ainda, o que chega a ser escandaloso, todo o vão da escadaria de ferro que conduz ás salas de audiencias e do jury, do juiz, do promotor e cartorio do Registro Civil.

Quem quer que penetre no outr'ora, bellol saguão do Forum, verá, forçosamente, a fila de velharias que ali se encontram.

Nas paredes lateraes, junto ao tecto, onde ha uns quadros demonstrativos com os brazões bem pouco tempo, um justificado motivo de orgulho para Petropolis.

Estamos seguramente informados de que o actual juiz de direito em exercicio, dr. Lupercio Santos, se acha preparando um memorial para o sr. interventor, dando-lhe sciencia do estado em que se encontra o Forum, pedindo-lhe providencias que impeçam a sua total destruição. E nós, estamos certos que o interventor sr. Ary Parreiras, não ficará surdo ao memorial do dr. Lupercio Santos.

ROSALINA
para coqueluche

Serviço em Excesso na Guarda Nocturna dos 3.° e 4.° districtos!

POR QUE O TRABALHO NÃO E' FEITO COMO NOS OUTROS DISTRICTOS?

E', evidentemente, um regime de desagualdade o inaugurado pelos commandantes da guarda nocturna, com séde nos 3° e 4° districtos policiaes, os srs. José Bernardo e Peres Barbosa, exigindo que os guardas trabalhem até ás 6 horas da manhã, quando o regulamento emanado pela chefia de Policia ordena que a vigilancia nocturna seja feita das 8 1|2 ás 6 da manhã.

Além desse grave desrespeito ás ordens superiores, é lamentavel que, quando os guardas reclamam contra o excessivo trabalho, esses dois commandantes respondam: — "Na guarda quem manda, somos nós; aqui o chefe de Policia nada tem a ver".

Em todos os demais districtos, o serviço está sendo feito de accôrdo com as instrucções offerecidas pelo cap. Felinto Muller.

E' de justiça que os guardas daquelles dois districtos tenham os mesmos direitos que os seus collegas.

Tomou Posse o Novo Chefe de Policia de São Paulo

S. PAULO, 22 (A. B.) — O major Falconiére, convidado, aceitou a chefia de Policia, vaga pela demissão do sr. Bento Borges.

A posse do novo chefe de Policia está marcada para hoje, ás 14 horas.

S. PAULO, 22 (A. B.) — Como noticiámos, o major Olympio Falconiére tomou posse, hoje á tarde, do cargo de chefe de Policia do Estado, tendo recebido suas novas funcções do sr. Viriato Lopes, que occupava interinamente essas funcções desde a partida do sr. Bento Borges.

O sr. Viriato Lopes fez ligeiras considerações sobre a situação, elogiando o povo paulista, pacifico, ordeiro e trabalhador.

Cama Patente — Vende-se

Para casal, sem uso, com colchão e uma mezinha de cabeceira. Rua Paulo de Frontin — Tratar com o Dr. Macedo.

A "Folha do Norte", do Pará Reiniciou Sua Circulação

BELEM, 23 (A. B.) — Foi reiniciada hontem a circulação da "Folha do Norte", que esteve suspensa durante cinco dias, por determinação da chefia de policia, em consequencia de um artigo, considerado offensivo á autoridade do interventor Cardoso Magalhães Barata, que aquelle jornal publicou.

O Templo da Malicia

DEMOCRATA CIRCO

Rua Figueira de Mello, 11 — Phone: 8.5011.

O theatro mais popular da cidade apresenta hoje e todos os dias em sessão continua a começar das 20.30, os espectaculos mais brejeiros e divertidos.

Nove estonteantes mulheres chefiadas pela ultra-maliciosa Mary Moreno, em sambas e marchas.

Sketches gozadissimos e phenomenaes quadros de NU' REALISTA.

Espectaculos só para homens.

Dr. Plandino Corrêa

Molestias do apparelho Genito-Urinario no homem ou na mulher — OPERAÇÕES — Utero, ovarios, prostata, rins, bexiga, etc. Cura rapida por processo moderno sem dôr na

GONORRHE'A

e suas complicações — Prostatites, orchites, cystites, estreitamentos, etc. Diathermia, Darsonvalização, — R. Republica do Perú', n. 23, sob. das 7 as 8 1|2 e das 14 ás 18 horas. Domingos e feriados das 7 ás 9 horas

O nickel é um metal pobre e que facilmente se azinhavra:

Se toma injecções, só o faça com agulhas de platina

LOUCO!!

UM ENFERMO MENTAL PRESA DE FORTE AGITAÇÃO, TENTA DEGOLAR A ESPOSA!

Octacilio dos Santos Guimarães, branco, de 21 annos, solteiro, vinha soffrendo ha algum tempo das faculdades mentaes.

E quando era presa de crises lançava-se contra Maria de Oliveira, parda, de 18 annos, e sua amante.

Hontem, pela manhã, numa dessas crises, saccou de uma navalha e tentou degolar a companheira.

Maria de Oliveira, que já conhecia o estado de Octacilio, não se deixou apanhar, porém, e, dando o alarme, attraiu ao local varias pessoas.

Octacilio foi preso e removido para a Casa de Detenção, tendo passado, antes, pela Assistencia do Meyer, onde foi medicado nos pulsos e pescoço, onde apresentava alguns ferimentos.

Pediu Demissão o Prefeito de S. Paulo, Sendo Nomeado Para Substituil-o o coronel Oswaldo Gomes da Costa

SÃO PAULO, 2 (A. B.) — A interventoria accedeu ao pedido de demissão do sr. Arthur Saboya, prefeito desta capital.

Assevera-se que essa demissão entra no plano de reorganização da alta administração paulista, no sentido accentuadamente revolucionario.

O coronel Oswaldo Gomes da Costa foi nomeado para substituir o prefeito demissionario.

União Beneficente dos Motoristas Brasileiros

Communicam-nos da secretaria:

Hoje, ás 21 horas, reune-se a directoria para tratar de assumptos de interesses geraes.

Deixou de ser cobrador da "União" o sr. Luiz Conceição, que está convidado a comparecer á séde da "União" para tratar de assumpto urgente e de seu interesse.

Rio, 22-5-933.

DEPOIS DA GRIPPE FORTIFIQUE OS PULMÕES COM PHYMATOSAN CURANDO AS DORES DO PEITO E DAS COSTAS FRASCO POPULAR 2$500, no Rio

Antonio de Miranda

Esteve em nossa redacção o sr. Antonio de Miranda, auxiliar do Laboratorio Biologico da S. Publica, que nos veiu pedir para declararmos não se entender com elle e sim com outro de egual nome a nota publicada ante-hontem neste diario, sob o titulo "O gatuno foi preso quando fugia com o furto".

Trata-se, como se vê, de um homonymo do sr. Antonio Miranda, aliás homem trabalhador e de vida limpa, conforme estamos informados.

Mais Um Que Vem Ahi...

NATAL, 22 (A. B.) — Segundo conseguimos saber, deverá embarcar para o Rio de Janeiro, ainda esta semana, o interventor federal neste Estado, sr. Bertino Dutra.

Pilulas de Catramina Bertelli contra tosses e catarrhos bronchites laryngites influenza etc. ha 40 annos conhecidas no Brasil

Uniformes

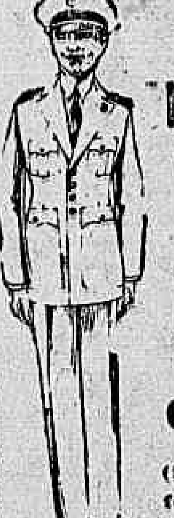

e Enxovais para todos os colegios

(Secção de uniformes militares)

A Colegial

L. S. Francisco, 38 e 40

BEBAM CAFE' **GLOBO** O MELHOR E O MAIS SABOROSO

"DOMESTICOLEO" — O Ideal dos Lares da Capital e do Interior, — Bellos, Praticos e Extra-Economicos Fogões Domesticos a Oleo Combustivel Pesado.

Fabricados em ferro fundido especial, com ou sem forno, estufa e serpentina para agua quente, para banheiro e copa. Gasto horario appr. 100 réis; efficiencia: até 15 pessoas. Preço desde Rs. 215$000.

Aquecedores Domesticos, a Oleo Combustivel Pesado, para distribuição geral e permanente de agua quente em todas as dependencias de qualquer moradia particular, pensão e pequeno hotel da Capital ou do Interior, com um gasto diario de algumas centenas de réis. Ver funccionar e pedir catalogos a Ges. Gafner & Cia. Lida, (Unicos Fabricantes) Rua General Camara, 238 240, Rio. (Preço especiaes para revendedores).

Theatro Carlos Gomes

Empresa Paschoal Segreto — Phone 2-7581

HOJE — A's 3 - 8 e ás 10 horas — HOJE

Um extraordinario exito da revista brasileira, apresentando, pela "CIA. LUIS DE BARROS" o original de Carlos Bittencourt e Nelson Abreu:

LINDA MORENA

Dois actos, com lindos numeros de musica de Lamartine Babo e engraçadissimos sketches e cortinas

PROCOPIO

HOJE — ás 20 hs. — APRESENTA — ás 22 hs. — HOJE

Uma obra de theatro que supplanta as maiores obras

"FRUTO PROHIBIDO"

Uma sensacional comedia de bonecos que se julgam gente, como muita gente que não passa de bonecos — Prologo — Uma pantomina — Dez episodios — e epilogo — Originaes do grande escriptor ODUVALDO VIANNA — Technica moderna — Lindo guarda-roupa — Scenario de LAZARY — Quadros de OSVALDO TEIXEIRA

Moveis da "Casa Sion" — Senador Euzebio, 119 — Objectos de arte da Casa Confucio — Apparelho Radio-Phonographo Colonial, da Casa Edison — Louças da Casa Vianna, 7 de Setembro, 66 — Piano Brasil da Casa Pratt — Lustre da Casa F. R. Moreira & Cia.

Theatro Municipal

Temporada Official de 1933

Emp. Artistica Theatral Ltda.

Hoje, ás 17 horas. Programma deslumbrante

BEETHOVEN — WEBER — RACHMANINOFF — MOUSSORGSKY — TCHAIKOWSKI — SONATA FUNEBRE, DE CHOPIN — MEPHISTO, DE LISZT.

BRAILOWSKY

O GENIO DO PIANO

A FOX FILM DO BRASIL S. A. apresentará um programma de radio depois de amanhã, dia 25, ás 20 horas na Estação PRAK, Mayrink Veiga, com a orchestra FOX MOVIETONE dirigida pelo sr. Harry Kosarin executando numeros musicaes de "Ultimo Varão Sobre a Terra" — e outros numeros de successo dos proximos films da Fox.

Ao Publico

Peça ao seu fornecedor uma caderneta da Cine-Bonus Ltda. que lhe será entregue de graça. Séde: EDIFICIO ODEON, 5.° andar sala 501

200 RS. EMPREZA 200 RS.

CINE-BONUS LTD. RIO DE JANEIRO

QUER DINHEIRO? PENHORES?

RUA LUIZ DE CAMÕES, 42

Recebemos em penhor: Joias, relogios, pratarias, objectos de arte, bronze, machinas de costura SINGER, PFAFF, de escrever, calcular, registradoras, photographicas, instrumentos de musica, engenharia, victrolas, radios, estojos diversos, desenho, talheres avulsos, apparelhos, crystaes, binoculos, bengalas, guarda-chuva, sombrinhas, cortes de fazenda, linho, roupas feitas e de casa, chapéos Chile e Panamá, sapatos, malas e valises, relogios de parede, mesa e despertadores, enceradeiras Electro-Lux, capas de pelles, renard, peças de casemiras, linho, etc.

Não confundir: Rua Luiz de Camões, 42.

B. MOREIRA & CIA.

A Cerveja FIDALGA

ESTA' MAGNIFICA!

EXPERIMENTEM!

Companhia Cervejaria Brahma

"LAR YPIRANGA"

PROENÇA SIGAUD & CIA.

PROJECTA a livre escolha e gosto do interessado, CONSTROE com solidez, conforto e economia, FINANCIA em condições vantajosas e juros modicos.

Emprestimos hypothecarios com garantia de predios e terrenos bem situados. Não se admitte intermediarios.

RUA DO CARMO N.° 55 — Sob.

AOS DIRECTORES DE COLLEGIOS

Academico de medicina, com solido conhecimento de diversas materias, offerece-se para leccionar.

Carta para R. Moreira, na "gerencia" deste jornal.

INGLEZ E FRANCEZ

LIÇÕES INDIVIDUAES E EM TURMAS

PROFESSOR A. FARDULY

CATTETE, 314 sobrado — TELEPHONE: 5-0827

Indicador Professional

Dr. Alvaro Moutinho

Doenças dos rins, bexiga, prostata, etc. Cura rapida, sem dôr da GONORRHE'A aguda ou chronica e suas complicações no homem e na mulher prostatites, cistites, orchites, inflammações do utero, ovarios, etc.

Tratamento pela electricidade. Diathermia, D'Arsonvalização, Ozonotherapia. Estreitamento Urethra. IMPOTENCIA.

11 ás 18 — Buenos Aires, 77-3°. Consultas a preços reduzidos: 18 ás 19.

Clinica Medico-cirurgica DR. AMERICO CAPARICA

Consultorio: Rua Visconde do Rio Branco, 31 (sobrado) DIARIAMENTE DAS 3 A'S 7 HORAS

Residencia: — Rua Riachuelo, 56 Telephone: 2-2940.

Advogado ROBERTO LYRA

PATROCINIO DE CAUSAS MEDIANTE CONTRATO.

Ed. "Jornal do Commercio", 1° S. 106 — 4-5982 — 16 ás 19.

CASA DE SAUDE SÃO SEBASTIÃO

160 — RUA BENTO LISBOA — 160 Telephones: 5-4001 — 5-4002

DIARIAS DESDE 15$000

Situado no local mais aprazivel desta cidade. Aberta á clinica de todos os srs. medicos.

OPERAÇÕES E PARTOS

REGIMENS ALIMENTARES. Duchas, Raio X

Medico: dr. Cincinato Simões Corrêa — Director: Luiz Simões Corrêa.

Dr Oliveira Botelho:

Tratamento pela vaccina do proprio sangue do doente — tuberculose, asthma, diabete, papo, certas cegueiras, molestias de pelle, etc. — 160, General Polydoro — 9 ás 11 — Tel.: 6-0575.

Dr. Henrique Baptista E Dr. Renato Baptista

PARTOS e MOLESTIAS DE SENHORAS.

RAINHA ELISABETH, 256 — Phone: 7-4613.

VISCONDE DE ITAMARATY, 14-A — Phone: 8-7877.

Escriptorio de Advocacia Drs. João de Deus Vianna e Fernando Drummond Junior

ADVOGADOS NO CIVEL E NO CRIME — DR. JOÃO DE SOUZA VIANNA — JURISCONSULTO — RUA RAMALHO ORTIGÃO, 24-3° — Tel.: 2-4175.

Clinica Veterinaria Dr. W. von FRETZ

Phr. Leme. Tels. 7-2332 e 9-3874 TELEPH.: 2-5330

Dr. Newton Motta

Medico (Do Hospital S. Francisco e Beneficencia Hespanhola) MOLESTIAS DAS SENHORAS — CIRURGIA — PARTOS

Consultorio: R. Leopoldina Rego, 32 (sob.)-Ramos — De 5 ás 7. Residencia: R. Professor Gabizo 198 — Tel. 8-2648

CASA DE SAUDE DA ASSOCIAÇÃO DOS CONSTRUCTORES CIVIS

R. do Senado n.° 213 — Tel. 2-0864. Director Dr. Julio Pinto Brandão. Cirurgia em geral, especialmente cirurgia do ventre e vias urinarias, fracturas e apparelhos. Aberto á clinica de todos os senhores medicos

RAIOS X A CARGO DOS DRS.: VICTOR e PAULO CORTES. PREÇOS MODICOS

Dr. Oswaldo Barbosa

PROF. DE CLINICA MEDICA DA FACULDADE DE MEDICINA DO PARA'

Doenças do figado, estomago, pulmões e coração

Installações completas de electricidade medica, raios X, alta frequencia, banhos, hydro-electricos e de luz, raios infra-vermelhos e ultra-violetas.

EXAMES DE LABORATORIO.

CONSULTORIO: 7 de Setembro, 135, 3° andar — 2-0598. RESIDENCIA: — Rua Paulino Fernandes 82 — Botafogo. 6-2231.

ADVOGADO

JACKSON GOMES DE SOUZA Causas civeis, commerciaes e criminaes.

Ourives, 5-4° andar — Phones: 2-0050 e 2-3838.

ADVOGADO EM S. PAULO Dr. PEDRO FRAGA

Causas civeis, commerciaes e criminaes — PRAÇA DA SE', 34-1.° andar. Tel. 2-3235

Dr. Fernando Paulino

Cirurgia — Vias urinarias

Assembléa, 70-1° — Diariamente, de 3 ás 5. — T. 2-5263 — Sanatorio S. Geraldo 5 ás 7. — T. 6-0135.

Preços aos remediados

Obturação	10$
Pivot	35$
Corôa de ouro	40$
Dentadura até 14 dentes	100$

Pagamento parcelado — Garantia

79, RUA BUENOS AIRES, 79

Clinica Dentaria Allemã

Gabinete de Raios X

DOS DRS. VICTOR CORTES E PAULO CORTES

Radiodiagnostico. Exame radiologico a domicilio. RUA DA ASSEMBLE'A, 73 1.° andar Tel. 2-5330

Doenças ano-rectaes Dr. Lauro Borges

Tratamentos das hemorroidas sem operação e sem dor. RODRIGO SILVA, 14-3.° — 2-1250

BLENORRHAGIA

Cura radical, no homem e na mulher, aguda ou chronica, por mais antiga que seja em 10 injecções hypodermicas, indolores, sem reacção de especie alguma. Devolve-se a importancia total paga pela cura, em caso de possivel insuccesso.

Tratamento radical da prostatite, orchite, impotencia, (no moço), estreitamento, corrimento, regra dolorosa, escassa ou demasiada, metrite, ovarite, esterilidade. Consulta gratis. Tel.: 2-3112 — 5-3981.

67, Assembléa — 2 ás 4. DR. JORGE A. FRANCO

Dr. Water B. Moreira

Molestias de utero, ovarios partos e operações.

RES.: FERREIRA DE ANDRADE, 42 — Tel. 6-2380.

CONS.: ARCHIAS CORDEIRO, Numero 158-sob.

LOTERIA FEDERAL DO BRASIL
200 CONTOS AMANHÃ 100

Photographia da lista geral, nos dias seguintes ás extracções, no DIARIO CARIOCA

CINEMA

As bellezas da "Severa"

Vendo "A Severa" a gente vê Portugal, tanto pelos seus panoramas caracteristicos, tanto pelos seus usos e costumes que o film nos mostra como pela alma portugueza que palpita dentro desse celluloide sentimental. Historia que todo portuguez guarda no fundo do pensamento e que palpita em todo coração portuguez "A Severa" vem, ao mesmo tempo matar saudades e atear o fogo sagrado das recordações mais gratas e ternas. Porque se recordar é viver, como disse Julio Dantas, revêr o que não se esquece é vivêr tambem... E a alma portugueza vae vibrar revendo aquellas campinas extensas, aquelle Portugal pequenino mas de coração grande que põe esse coração na bocca quando fala e nos olhos quando ama... "A Severa" será apresentada á curiosidade publica no dia 5, no Odeon, da Companhia Brasileira de Cinemas.

A Metro nos revelará um novo pandego: Lee Tracy

A Metro, que já tem pandegos como William Haines, Jimmy Durante, Buster Keaton, Laurel, Hardy, Charley Chase, e ainda outros, vae apresentar um novo pandego, de um estylo todo seu, um artista differente, que é uma das grandes sensações de muitos cartazes na America: Lee Tracy. Esse pandego não se filia á classe dos Adonis do cinema — é apenas um homem sympathico, que sabe ter elegancia de maneiras, e que é, sobretudo, um humorista sobrio e de muito valor. Lee Tracy será, dentro em breve, bastante popular entre nós. O primeiro passo para isso será dado já segunda-feira, no Palacio Theatro, com o cartaz que ali terá a Metro-Goldwyn-Mayer: "O Homem Sensacional", uma historia de aventuras de um reporter abelhudissimo que se metteu com os Soviets, imaginem!

Uma obra-modelo: "Ladrão de Alcova"

Uma sympathia nasceu entre os dois, e elles se amaram como se ama aos vinte annos.

Veneza foi o scenario do idyllio, e como Veneza é triste, muito triste no inverno, sonharam os dois amantes dar um quadro de alegria para os seus amores. Não por outro motivo — Herbert Marshall e Miriam Hopkins — se transferem para Paris, metropole do eterno riso. Ali tenta-os a perspectiva de uma "bolada" grossa e facil de apanhar. Mas a elle, ainda mais o tentam os olhos negros da linda viuva que tem a bolada comsigo. O rapaz é insinuante, em extremo vivo e cavalheiro, e Kay Francis, a viuva fascinante, abre-lhe os braços, abre-lhe a casa, abre-lhe o cofre e o coração...

Que fará Herbert? Poderá nelle mais o amor do que a ambição? Preferirá elle a dedicação de Miriam, ou o fogoso amor de Kay com tudo quanto os seus olhos negros promettem?

Eis a situação basica de "Ladrão de Alcova", o film que o Broadway nos promette para a semana proxima.

"Meio" — Breve no Pathé Palacio

COM GABY MORLAY, VICTOR FRANCEN E PIERRE BLANCHAR

"Meio", de Henry Bernstein, uma obra fina, de grande sentimento. E' o drama da paixão occulta, de um amor immenso, e que por ser tão grande, reverteu na infelicidade de tres creaturas.

Neste drama, a musica é a sua mais divina expressão.

Henry Bernstein, tem um talento que se não confunde. Ninguem como elle saberia descrever ao vivo, o recorte psychologico, daquella alma de mulher, que se chamou Romaine Delacroix. Uma grande força interior anima os seus personagens. Sobre o plano da existencia de hoje, entremelada de convenções, elle emprestou á arte dramatica, o dom da tragedia moderna. Tudo em "Meio" é humano. As suas creações, participam da nossa vida de todos os dias: as mesmas alegrias, as mesmas decepções, os mesmos sentimentos...

SANAFERIDAS
para feridas

"Ultimo Varão Sobre a Terra"

Em "O Ultimo Varão Sobre a Terra", Roulien se apresenta aos seus incontaveis admiradores brasileiros no genero que fez o successo das suas inesqueciveis temporadas theatraes: o galã brilhante que canta, que sorri, que apaixona, que enclauma, que contagia o seu optimismo, que tem na sua mocidade

Roulien e Rosita Moreno, as principaes figuras de "O Ultimo Varão sobre a Terra"

irradiante um talisman para a felicidade e um iman para a sympathia geral. O personagem que elle vive nesta producção da Fox não é apenas o papel ideal para o talento de Roulien. O papel é o proprio Roulien que se encontra comsigo mesmo, numa historia engraçadissima e empolgante, dentro da qual o artista e o homem vivem porque sentem a necessidade de representar. Tem assim os seus "fans" o seu menino de ouro numa maravilha interpretativa que o consagrará como actor de cinema de primeirissima classe. Comediante e "chansonnier" fino, Roulien mostra-se o astro que nós todos desejariamos ver fulgurar no céo de Hollywood. E de facto, tal foi o successo alcançado pelo nosso patricio, que após a visão de — "Ultimo Varão Sobre a Terra" — Roulien viu-se justiceiramente elevado a glorias do "estrellado". Depois de amanhã, será entregue á admiração e consequente consagração de seus patricios, o seu film alegre e feliz, pois a Fox fará simultanea apresentação nos Cinemas Imperio e Gloria para melhor acolher a população inteira, ávida de applaudir Roulien, o joven brasileiro que soube vencer a golpes de audacia, talento e perseverança, as portas da gloria, na arte cinematographica.

Fox Movietone News

Excellente este volume do Fox Movietone News, embora excellente sejam todos os numeros deste apreciado informador cinematographico dos eventos mundiaes.

Mostra-nos este numero: o novo poderoso transatlantico norte-americano "Washington" na sua viagem de experiencia; A lindissima exposição de chapéos femininos para a proxima estação num importante magazin em Nova York; O Papa Pio X celebra a missa Pontifical da Paschoa; O rei da Suecia em companhia do presidente da França assiste o grande premio de Auteuil; e por fim as sensações de uma corrida de autos na America do Norte, onde a poeira augmenta os perigos de tal sport.

Heróes do Mar (Morgenrot)

O publico carioca, segundo informa o Programma Art, terá opportunidade de conhecer o mais sensacional film da Ufa deste anno a 12 de junho, no Alhambra. "Heróes do Mar" é o titulo suggestivo dessa empolgante pellicula de submarinos. Nella não se sabe o que mais admirar, se a maneira por que o argumento se desenvolve, se as magistraes interpretações de Dudolf Forster, Camilla Spira, Adele Sandrock e Fritz Genschow, se, ainda, os detalhes technicos de um submarino em plena campanha nos mares do Norte... Tudo bem equilibrado de maneira a repousar os nervos do espectador, após as scenas fortes de intensa dramaticidade, com o bom humor e a delicada trama amorosa de innumeros outros quadros. E' um espectaculo digno de uma platéa culta e distincta como a desta Capital.

A ARTE DE EMBELLEZAR
LEITE DE BENJOIM
Preparado maravilhoso para amaciar, assetinar e aformosear a pelle
O Leite de Benjoim Tonifica e rejuvenesce a cutis, fixando o pó de arroz, extingue as imperfeições da pelle, como sejam: pannos, manchas do rosto, sardas, espinhas, cravos, rugas, queimaduras do sol.
O Leite de Benjoim é preparado com o Benjoim de Siam e finamente perfumado, é indicado pelas summidades medicas mundiaes.
A' VENDA EM TODAS AS PERFUMARIAS, PHARMACIAS, DROGARIAS, EM TODOS OS ESTADOS DO BRASIL E NA
PERFUMARIA KANITZ
RUA 7 DE SETEMBRO, 127 E 129

Electro-Ball
RUA VISCONDE DO RIO BRANCO, 51
O Melhor Esporte
Sempre
— AO —
ELECTRO-BALL
RUA VISCONDE DO RIO BRANCO, 51

Informações prestadas por fiscal de penhores

O 3º delegado auxiliar, dr. Democrito de Almeida, remetteu ao dr. delegado do 2º districto a informação prestada pelo fiscal de penhores João Lapenda, junto á casa Gonthier, a respeito da cautela n. 129.587, apprehendida em 3 de fevereiro findo.

S. Cosentino
Alfaiate
Ourives, 5-1° andar
TELEPHONE 2-1049

Nos Correios e Telegraphos

O director geral dos Correios e Telegraphos, dr. Junqueira Ayres, assignou os seguintes actos:

Designando o official Eduardo Amador dos Santos para examinador de legislação postal internacional no concurso de 2ª entrancia para officiaes e telegraphistas de 3ª classe a realizar-se na Directoria Regional de Diamantina, em substituição ao de egual categoria Antonio Cicero de Menezes, que se encontra enfermo.

Determinando sirva, por noventa dias, na Directoria Regional do Rio de Janeiro, o auxiliar de 1ª classe da Directoria Regional de Minas Geraes — Pedro Motta Moreira.

Para o Inspector Geral

O 3º delegado auxiliar, dr. Democrito de Almeida, solicitou do inspector geral da Policia a apresentação do inspector de vehiculos de n. 172, Gastão Jacob, para prestar declarações.

Leilão de Penhores
A SALVADORA LTDA.
31 — RUA PEDRO I — 31
Faz leilão de penhores vencidos no dia 29 de maio de 1933.

JARDIM CARIOCA
Ilha do Governador
No Sorteio de Quitação realizado no dia 20 DO CORRENTE, foi sorteado o COUPON N.º "259" pertencente aos Srs.: "JOHANNES e EMILLE SONTAG".
Habilite-se, para o proximo SORTEIO adquirindo um lote no JARDIM CARIOCA, a longo prazo.
Prestações desde 30$000 mensaes
APROVEITE o proximo DOMINGO e faça sem compromisso, uma visita ao JARDIM CARIOCA.
AGUA, LUZ, BONDS E MODELAR SERVIÇO DE OMNIBUS
A COMPANHIA mantem um corpo selecto de CORRETORES aptos a prodigalizarem todas as informações necessarias.
AUTOMOVEIS e OMNIBUS, á disposição dos srs. VISITANTES para percorrerem toda a nossa AREA e os mais bellos recantos da futura MANCHESTER BRASILEIRA.
Aproveite esta grande opportunidade. SEJA PREVIDENTE, comprando um ou mais lotes no
Jardim Carioca
Ilha do Governador

NO MUNDO DAS MARAVILHAS
Cunhandy
Não tem rival. E' de effeito seguro, rapido e efficaz em todas as molestias do utero e ovario e suas consequencias. Pode ser usado em qualquer occasião.
Bryonilla
O medicamento por excellencia para o tratamento rapido e seguro da grippe, influenza, tosse, resfriado, inflammação da garganta. Quebre o frasco para evitar falsificação. Fabricantes: Jarbas Ramos & Cia. Rua Figueira de Mello, 372. Tel. 8-4593. A' venda em todas as pharmacias e drogarias.

Autuado na 3.ª delegacia auxiliar

Como incurso no art. 221, letra S, da Consolidação de Luiz Penna mandou o 3º delegado auxiliar identificar o servente da directoria geral dos Correios Antonio João Sacerdote, preso em flagrante, por haver desviado malas e outros objectos que transitavam pela repartição geral dos Correios e Telegraphos.

Dr. Asdrubal Rocha
Da Policlinica Geral. Clinica de molestias de Senhoras. Diathermia. QUITANDA, 47-2.º, diariamente das 13 ás 17 horas.
PHONE 4-1759

Companhia B. Aurea Brasileira

Filial: R. 7 DE SETEMBRO, 187

Perdeu-se a cautela numero 93.541 da serie A da filial desta Companhia.

de Policia providenciar Vae depor na 3.ª delegacia Auxiliar

O 3º delegado auxiliar, dr. Democrito de Almeida, pediu ao commandante da 1ª companhia a apresentação do tenente ajudante Edilberto Pinto Nogueira, para ser ouvido em auto de perguntas no inquerito que corre contra Antonio Castro.

A PEDIDOS

Como o Superintendente do Ensino Secundario, Major Agricola Bethlem, Julga a Directoria do Gymnasio Vera-Cruz

"Exmos. srs. Francisco e Eugenio de Magalhães Castro.

Saudações.

I — Accuso recebida, hoje, a carta de VV. SS., assignada no dia 24 do mez corrente.

II — Não redigiria eu esta carta, se não fosse a necessidade de respigar topicos da que me escreveram, encerrando conceitos attentatorios á verdade e á logica porque a CONDUCTA LEVIANA de ambos, INESPERIENTES, INCULTOS E SEM ENVERGADURA MORAL indispensavel ao cargo que occupam, por auto-nomeação, faziam esperar, mais dia menos dia, um acto desse jaêz.

III — A carta de VV. SS. diz que: se não attendessemos para dois factores: a minha competencia e a minha conducta, dando margens a constantes reclamações dos srs. paes de alumnos, teriam assumido a attitude de dispensar a honra de meus serviços ha mais tempo.

Como logica e logica de dois bachareis que se subscrevem DRS. é um monumento.

IV — Allegam VV. SS. que tenha sido eu impontual ás aulas, pouco assiduo, retirando-me da classe, antes do termino e chegando após o inicio da aula, o que é, para não empregar a verdadeira linguagem, MENTIRA.

Essas accusações devem recair sobre VV. SS. mesmos, que representam os professores mais irregulares do Gymnasio sob qualquer ponto de vista.

Não dar execução aos concursos mensaes é accusação inepta, porque o meu dever é cumprir a lei, conferindo aos alumnos as médias das arguições a que os submetto e de que é fiscal, exclusivo, o inspector do Gymnasio.

Todo o resto da allegação é fogo de artificios, para armar effeito, porém manejado sem intelligencia

V — A circular, confessam, agora, que se dirigia a mim e a alguns outros professores. Então não devia ser circular, devia ser pessoal. Enviar, nesse caso, uma circular, DEMONSTRA COVARDIA.

A allegação de maximo cuidado em ser gentis, eu creio verdadeira, mas que os termos eram por demais indelicados, é tambem verdade. VV. SS. não acham, porque o reconhecimento da falta de delicadeza exige duas qualidades eminentes: educação e caracter.

VI — A ultima affirmação ainda é falsa. Talvez o relogio do Gymnasio estivesse abandonado, sem estar devidamente regulado, como ABANDONADO VIVE ESTE GYMNASIO PELO SEU IMMENSO CORPO DE DIRECTORES.

VII — Vou dizer o motivo do acto de VV. SS.. EU NÃO CONSENTI NOS ATTENTADOS A' MORALIDADE DO ENSINO, QUE VV. SS. ESTÃO HABITUADOS A PRATICAR, NO INTUITO DE AUFERIR BÔA RENDA.

VIII — A declaração final da carta de VV. SS. E' UM ATTESTADO DO DESVALOR MORAL de quem a subscreveu, porque era uma natural consequencia das attitudes de VV. SS.

De ambas as cartas remetto cópia ao inspector.

Saude e fraternidade.

(A.) AGRICOLA BETHLEM

Rio, 25—10—32."

(Transcripto da "Folha do Ensino", de 5 de novembro de 1932, "Secção do Syndicato dos Professores do Districto Federal").

Uma pelle saudavel só com
PO' DE ARROZ Roger Cheramy

DIARIO CARIOCA

Propriedade da S. A. DIARIO CARIOCA

DIRECTORES:
Horacio de Carvalho Junior
J. B. Martins Guimarães.

CHEFE DA REDACÇÃO:
Danton Jobim.

EXPEDIENTE:
Endereço telegraphico: DIARIO CARIOCA
Telephones: Direcção: 2-3018; Administração: 2-3023; Redacção: 2-1550; Officinas: 2-0821

ASSIGNATURAS:

Para o Brasil		Para o exterior:	
Anno	50$000	Anno	80$000
Semestre	30$000	Semestre	45$000

Venda avulsa: Capital 100 rs. — Interior 200 rs.
Aos domingos 200 rs — Interior 300 rs.

São cobradores autorizados os srs. Lourenço Amaral e J. I. de Carvalho.

SUCCURSAL EM S. PAULO:
Director: José Armando Affonseca — Rua Tres de Dezembro, 14-4º andar — Salas 4 e 5.
Teleph.: 2-6398.

CORRESPONDENCIA:
Toda a correspondencia com valores ou sobre assumptos que entendam com assignaturas, remessa do jornal, publicidade retribuida e outros de interesse da administração deve ser dirigida ao gerente do DIARIO CARIOCA.

O Director-Presidente da S. A. DIARIO CARIOCA estará diariamente neste jornal das 14 ás 16 horas e das 23 ás 24 horas e o Director-Thesoureiro das 9 1|2 ás 12 hs. e das 16 ás 18 1|2 horas.

INSPECTORES VIAJANTES DO "DIARIO CARIOCA"
Em serviço de inspecção do "DIARIO CARIOCA" percorrem o Estado do Rio de Janeiro, o sr. Raul de Brito Chaves; e os Estados de Minas e Espirito Santo, respectivamente os srs. Alcindo Pereira da Cruz e Romualdo Perrotta.

CRUEL ENIGMA...

ENTREVISTADO em Bello Horizonte pelo "Estado de Minas", fez o general Góes Monteiro importantes declarações politicas, das quaes se depreende que foi realmente relevante a sua missão ao grande Estado central.

Discreteou s. ex. sobre a Constituinte e a sua funcção. Mas, de tudo quanto lhe saiu dos labios, o que importa de modo particularmente sério é a hypothese, que formulou, de vir a ser a Assembléa dissolvida.

Semelhante eventualidade, admittida como advertencia ou como ameaça, não é um bom serviço prestado á tranquillidade do paiz, deante do qual é a primeira vez que se levanta alguem, com responsabilidade nesta nova phase republicana, para mostrar-lhe que a significação do seu voto em 3 de maio tem apenas um fragil, inconsistente valor relativo.

Imaginamos o effeito da declaração do general Góes Monteiro na opinião publica de todo o Brasil. A impressão immediata, inevitavel, é de que a Constituinte será installada já num ambiente de coacção moral, o que não succedeu nem com a imperial, pois que só mezes depois de se achar funccionando foi que os pendores absolutistas de Pedro I se ergueram contra ella, e muito menos com a segunda, que a ditadura militar timbrou em respeitar e prestigiar, ainda que lhe houvesse alterado o projecto de Constituição e se excedido em combatividade opposicionista.

Esses dois exemplos historicos de acatamento do poder trasitorio á soberania nacional. davam-nos o direito de acreditar que a terceira Constituinte, distanciada mais de um seculo da primeira e quarenta e quatro annos da segunda, não encontraria nenhuma especie de tropeço na sua marcha e, muito menos, haveria de começar a sua actividade já com a espada de Damocles sobre a cabeça, o que seria apenas decorrencia logica da evolução civica e cultural do povo brasileiro.

Parece, porém, que nos enganavamos com semelhante espectativa. Parece que a hypothese suscitada pelo general Góes Monteiro deverá temperar com o seu travo os jubilos patrioticos que haveremos de experimentar ao vermos attingida a etapa final da jornada do paiz no rumo da sua legalidade organica.

Mas, porque tão prematuramente alarmar a Nação com a eventualidade dissolutoria? Conforme os termos da entrevista de Bello Horizonte, pensa s. ex. que a dissolução póde ser provocada pela "desordem e anarchia dos trabalhos", geradas no "augmento eventual da opposição dos representantes das classes ao governo e no augmento da confusão na orientação dos trabalhos, por não se saber ao certo quaes os verdadeiros pontos de vista que representam as directrizes revolucionarias."

De modo que a Nação ver-se-á, provavelmente, sacrificada na sua aspiração de "self governement", devido a uma pura fantasia recalcitrante do governo — a representação profissional — ou, se escapar dessa tenaz do dilemma, devido a uma orientação de rumos revolucionarios, não obstante o concilio interventorial do Recife, os partidos officiaes e a coordenação da União Civica Brasileira.

Simplesmente absurdo. Mas, como ensina Santo Agostinho, deve-se crêr no absurdo. Em todo caso, depois da correcção admiravel com que se portaram os poderes da revolução e seus maiores leaderes no caso da eleição, firmemente promettida e lealmente executada, tudo seria possivel esperarmos, menos a ducha polar da possibilidade de ser truncidada a Constituinte.

Convirá, todavia, que se medite se esse gravissimo acto, feito para acabar com a desordem e a anarchia na Assembléa, virá eventualmente favorecer á ordem e á paz no Brasil. Transige-se, frequentemente, com o mal menor, para evitar o maior, mas a prudencia, o tacto, a sabedoria, o patriotismo não provocam nunca o mal maior, estrangulando o menor.

Formulamos apenas uma presumpção, tal qual a da entrevista de Bello Horizonte. Hypothese c o n t r a hypothese.

O TEMPO

Districto Federal e Nictheroy — Tempo: bom com nebulosidade, forte por vezes. Temperatura: noite fresca e em elevação de dia. Ventos: de sueste a nordeste, frescos.

Estado do Rio de Janeiro — Tempo: bom, com nebulosidade, forte por vezes, salvo a leste, onde de instavel com chuvas, passará a bom nublado. Temperatura: estavel á noite e em elevação de dia.

Estados do Sul — Tempo: bom, salvo no litoral até Santa Catharina, onde de instavel, passará a bom. Temperatura: estavel á noite e em elevação de dia. Ventos: de sueste a nordeste, frescos.

Trajecto Rodoviario Rio-S. Paulo — Tempo: instavel, passando a bom nublado. Temperatura: noite fresca e em elevação de dia. Ventos: de sueste a nordeste frescos.

TOPICOS

CASO VIRGEM

TODOS os furtos e roubos, com excepções muito raras, são deslindos e os seus autores descobertos, dentro de maior ou menor espaço de tempo. Os de correspondencia postal, porém, nunca houve possibilidade de saber como occorriam e quem os praticava.

Desgraçadamente, nesse capitulo, a nossa posta fez-se a menos invejavel das reputações. Livros, revistas e jornaes brasileiros eram importados sempre de sociedade com alguem no correio. Esse escandalo, ante cuja repressão se mostravam impotentes, desidiosos ou ineptas successivas administrações, vinha de longuissimo tempo e cada livreiro ou assignante de publicações estrangeiros já contavam com a perennidade do tributo ao socio ladrão, tão mysterioso, quanto voraz.

Graças a Deus, porém, graças ao Deus de Misericordia, que emfim ouviu os lesados. acaba de ser pilhado em flagrante um larapio postal. E' um servente. Não obstante humilde funccionario, fazia grande mal a toda uma importante repartição do Estado, porque, infelizmente, o labéo que lançam as victimas, não podendo precisar o culpado, é sempre arbitrariamente collectivista.

A directoria do Correio, fatigada de receber reclamações e não conseguindo pelos meios proprios deitar a mão ao gatuno, appellou para a policia, que não teve nenhuma difficuldade em descobrir o processo dos furtos e o artista que nelles se havia especializado. Para ter-se idéa da importancia do negocio, bastará saber-se que o servente apanhado em flagrante desviava dos legitimos donos, na occasião, de uma só vez, num sacco, para vender aos pontos de jornaes, 600 revistas estrangeiras!

Mas emfim, esse está inutilisado para o officio. Avis rara. Caso virgem. Tanto melhor como prova de que o Correio quer endireitar.

BOLETIM DO DIA

O SR. Góes Monteiro é um "blaguer" curioso e, ás vezes, interessante. É uma faceta da sua intelligencia que o arrasta irresistivelmente ao chiste, á "boutade", á troça. Antes assim. Sua bonhomia não se altera. Transpira nas entrevistas que concede aos jornaes frequentemente. A ultima vem-nos de Minas. Depois de, como o sr. Serôa da Motta, falar na dissolução da Constituinte, alvitra a reunião da Assembléa em Ouro Preto. Em Ouro Preto por que?

Os intimos ou os mais proximos do governo não conseguem, por mais que se esforcem, dissimular certa ogerisa pela Constituinte. Evitaram-na quanto puderam. Protelaram o alistamento eleitoral. Embaraçaram a elaboração do Codigo. Irritaram-se com a acção do sr. Mauricio Cardoso. Retardaram a formação dos tribunaes.

Presos ás candidas declarações que as circumstancias determinaram, enquadraram-se á situação. Dahi, os clubs politicos, as uniões, os partidos, as combinações e arranjos faccioses. Realizou-se o pleito.

Não que se afastassem murmurações ameaçadoras e promptidões cautelosas. Haverá mesmo eleição? Era a pergunta reticenciosa que se ouvia ainda horas antes do prelio civico. Houve, afinal, eleição.

Agora, emquanto se processa a apuração e á medida que os resultados se esboçam, de novo um ambiente mysterioso se procura formar. Delle emerge o animo de cercear a acção da Assembléa. Como que se teme a palavra dos representantes da Nação. A resonancia que ella possa ter. E, como medida preventiva, inventou-se o regimento elaborado pelo governo e por elle decretado.

O receio continúa. E o general Góes Monteiro, "blaguer" incorrigivel, entra na questão para fazer a sua pilheria. Remette os deputados á Villa-Rica.

Mas, general, isso é "passadismo". Melhor fôra que aconselhasse a Planaltina, lá no glorioso Estado de Goyaz, onde os republicanos historicos escolheram a capital do Brasil. Seria mais logico e mais conveniente. O objectivo de fugir dos cariocas alcançar-se-ia do mesmo modo. Não acha?

ADOLPHO BERGAMINI

Novo Syndicalismo

A primeira experiencia de legislação syndicalista, que se levou a effeito no Brasil, teve resultado francamente negativo.

Por que?

Não differem, a esse respeito, o syndicalismo e o seguro social.

Eram duas innovações de certo vulto, a que se abalançavam, mal refeitos ainda dos sobresaltos da luta, os victoriosos no embate de outubro de 1930.

Eram d u a s novidades para o nosso paiz, decididamente um daquelles em que mais se haviam retardado as inquietações preparatorias das reformas sociaes exigidas pelo espirito do seculo.

E' facil, pois, compreender-se que havia enormes probabilidades de se reflectir, nas leis a elaborarem-se, a falta de familiaridade perfeita d o s legisladores com um assumpto parcialmente virgem, até mesmo do ponto de vista doutrinario.

Somos, ha mais de cem annos, uma democracia modelada pelos melhores figurinos da Europa. E, se davamos, por vezes, a impressão do contrario, não passava isso de crises, quer dizer, de hesitações e perturbações transitorias, n o genero das que pódem registrar-se no seio das p r i a s nacionalidades de avançadissima educação politica.

D e v e - s e, consequentemente, reconhecer que, assim, no tempo do Imperio, como durante quarenta annos de Republica, fomos governados mais ou menos de perfeito accordo com os pendores e imperativos da mentalidade nacional.

Seria, dessarte, o cumulo da injustiça não admittirem-se attenuantes para a despreoccupação com os problemas sociaes, em que vivia a nossa elite dirigente.

Fosse outra a attitude espiritual do povo, representado, no caso, muito legitimamente, pelos homens de cultura e de saber, e dahi emanariam ansias collectivas que, mais tarde ou mais cedo, acabariam por influenciar os responsaveis pela direcção do Estado.

Seja, entretanto, como fôr, uma coisa existe que desafia contestação: aquelles que, a partir dos ultimos dias de 1930, no tumulto inevitavel de toda mudança violenta de regimen, deliberaram lançar os fundamentos da legislação social brasileira, tiveram de proceder a uma improvisação lhes deparou, no terreno das agitações theoricas e especulativas.

E' innegavel que alguns estudiosos tinhamos, de taes assumptos. Mas, além de lhes ser insignificante o numero, a falta de espirito de systema com que trabalhavam, a indisciplina mental caracteristica da raça, o scepticismo insopitavel de toda a gente culta, e, acima de tudo, a displicencia em que se lhes diluia e resolvia toda a possivel combatividade latente, fez que se reduzisse a proporções quasi inapreciaveis a obra de preparação por elles ensaiada.

Sendo assim, não parece razoavel estranhar-se q u e as primeiras grandes leis de cunho typicamente social pela ditadura promulgadas, isto é, a das aposentadorias e pensões e da syndicalização, tenham accusado, para logo, defeitos graves e — o que é peor — manifestamente insanaveis.

Dizem os optimismas que devem ellas ser emendadas, rectificadas. E falam como se — para empregar expressão vulgar de mais felizes — fosse possivel endireitar-se páo que nasceu torto.

E' de leis novas que precisamos tratar, cheios de confiança na somma consideravel de experiencia com que devemos ter saido dessa etapa inicial da formi danda obra em perspectiva.

Cumpre ao Governo Provisorio deixar um attestado irrecusavel de sua boa fé e de sua boa vontade, na confecção de leis que arvorem, como distinctivo honroso, a suppressão de tudo quanto faz iniquas e odiosas, quando não preliminar e fundamentalm e n t e impraticaveis, aquellas hoje em vigor.

Prosegue a deliberada collecta de suggestões acerca da organização dos syndicatos.

Surgem, mesmo, a n t e-projectos varios, provindos ora das classes interessadas, ora de especialistas cuja cooperação foi pedida.

Cremos que a tendencia geral é para a necessaria conjuração de qualquer recidiva dos erros maiores em que incorram os autores do decreto em via de revogar-se.

Mas, em rigor, não póde haver pequenos erros, em materia de tal magnitude.

Assim é que nos occorrem, de momento, á primeira inspecção do thema, diversos pontos da lei em causa, cuja relevancia se nos afigura incontestavel, e para os quaes, entretanto, não está convergindo a attenção dos pesquisadores.

Não são nugas, em absoluto. E, para o provar melhor, ao assumpto voltaremos, com vagar preciso, em artigos subsequentes.

A Apuração do Pleito nos Estados

ACRE

RIO BRANCO, 9 (Acre), 22 — (Retardado) — Segundo o resultado apurado na secção do municipio de Purús, o sr. Alberto Diniz se encontra com 252 e 256 votos; o sr. Cunha Vasconcellos, em segundo turno com 252; o sr. Hugo Carneiro com 88 e o sr. Manoel Fernandes Tavora com 92.

Pelo resultado das apurações de varios municipios a collocação dos candidatos é a seguinte:

Hugo Carneiro 521 e 525; sr. Alberto Diniz 498 e 419; sr. Fernandes Tavora, em segundo turno, com 546 e o sr. Cunha Vasconcellos com 494.

A população mostra-se satisfeita pela imparcialidade e ordem verificadas durante o desenrolar do pleito.

PARÁ

BELEM, 22 (A. B.) — Proseguem, no Tribunal Regional, os trabalhos de apuração das eleições de 3 do corrente.

De accordo com o ultimo resultado parcial conhecio, são mais votados os seguintes candidatos:

Em primeiro turno — Abel Chermont 19.955 votos; Samuel Mac-Dowell, 2.275 votos; tenente Ismaelino de Castro, 444 votos; Franco Martyres, 367.

MAIS UMA...

A TERRA DA FELICIDADE ÁS ESCURAS

SAQUAREMA, 21 (D.C.) — A cidade ha cinco dias que permanece ás escuras, por falta de carbureto.

A Prefeitura acha-se sem credito para sua acquisição.

Conselho de Lavradores Mineiros

Esteve reunido hontem, á tarde, sob a presidencia do senhor Jacques Maciel, o Conselho de Lavradores.

CRIANÇA MUTILADA

HUMBERTO DE CAMPOS

Abro um dos numeros da "A Tarde", da Bahia, datado dos primeiros dias deste mez, e surge-me aos olhos uma gravura, illustrando uma reportagem: sôbre um leito de hospital, uma pequenita de côr, apparentando dez ou onze annos, despida da cintura para cima. Victima de um desastre de bonde, perdeu uma perna e um braço. Posto sobre o peito, o outro braço parece, igualmente, mutilizado. E sobre o leito, cercando-a, nove bonecas, dois bonecos, dois automoveis, um urso de panno, e uma infinidade mais de brinquedos que fazem daquella modesta cama da caridade um colorido bazar infantil. Lembranças, tudo aquillo, de gente que a vae visitar. Expressões da piedade alheia. Esmolas de alegria, levadas áquella tristeza. Carinhos concretos de corações generosos e de almas compadecidas. Beijos de mães, e de creanças felizes, tornados em bonecas, levados áquella menina infeliz.

Chama-se Regina, a pequenita sem perna e sem braços. Senhoras bahianas, boas e maternaes, vão, cada dia, visital-a, conduzindo brinquedos e doces. Depositam ao seu lado aquillo que levam. E, como não vejam no seu rostinho escuro e redondo uma demonstração de alegria, perguntam-lhe, na sua bondade:

— Que é que desejas, minha filha? Queres mais alguma coisa?

E Regina, os olhos cheios dagua:

— Eu quero... morrer!

Choram, as senhoras, com ella. E ella adivinhando, na infancia, a desgraça de toda a vida:

— Para que viver assim?... Antes morrer... E eu quero morrer!...

Um photographo, com a irreverencia profissional, vae tirar o seu retrato, ali, no leito do Hospital Santa Isabel, cercada dos brinquedos que não póde pegar. Assesta a machina e pede:

— Olhe para este lado, Regina.

A pequenita volta-se, olhando o apparelho.

— Agora, sorria... Um sorriso... Um só!

Regina desata a chorar...

E' deante de uma desgraça destas que eu me quedo, estupefacto, examinando o mysterio da vida. Que mal poderia ter feito a Deus, ou ao mundo, que é obra delle, esta pequenita, para merecer tão terrivel punição? Por que ha de Deus arrancar dos subterraneos do Nada um punhado de lama, e soprar-lhe a vida, e, depois, mutilar a lama tornada carne, e pisal-a, maltratal-a, torturaI-a desta maneira? Que se diria do homem que, criando passaros, arrancasse uma perna e as duas azas aos seus passaritos implumes? E é possivel que um Deus, sendo Deus, faça impunemente aquillo que um homem não faria sem rebaixar-se á condição de um monstro? Ou terá Deus, acaso, adormecido nas profundidades do Céo, com a cabeça immensa no travesseiro das nuvens, deixando o seu mundo ao alcance das mãos do Diabo? Porque o soffrimento das crianças, Senhor, não póde ser obra tua. Se assim fosse, o teu filho se chamaria Herodes, e não Jesus: seria o lobo da Judéa, que mandava degollar os innocentes, e não o cordeiro que lhes dava o agasalho do seu coração, considerando-os os mais doces ornamentos da terra!!

No caso desta creaturinha desventurada, Senhor, a tua bondade, traz, ainda, o sello da ironia. Essa criança hoje mutilada não teve, com certeza, jamais, quando possuia os seus braços, um brinquedo. Era esse, talvez, o seu grande sonho de menina. De condição humilde, olhava com os seus grandes olhos tristes, e com o triste coração da sua raça, as filhas dos homens ricos, que possuiam bonecas. E, eis que as tem! Tem-n'as, mas quando não as póde mais apertar! Tem-n'as, mas quando não possue mais as mãos com que as segure, os dedos com que as afague, os braços com que as aperte de encontro ao peito, nesse incomparavel gesto infantil que é a mais divina previsão maternal! Dás-lhe a boneca, para o desejo, mas tiras-lhe os braços, impossibilitando-lhe a posse! Isto é obra tua, Senhor?

A mim, fizeste o mesmo, eu o sei. Foste com a tua mão enorme e invisivel buscar a um fundo de aldeia, e trouxeste-me, degrau por degrau, para o esplendor das cidades tumultuosas. Foste, com o teu olhar percuciente, arrancar-me ao abysmo da ignorancia, e elevaste-me na escala do Conhecimento. Ensinaste-me, sem os mestres, as letras dos livros. Mostraste-me a Verdade no seu pôço, e a Mentira no seu covil. Deste-me o sol, com o seu fulgor, a lua, com a sua meiguice, as estrellas com a sua modestia. Embebedaste-me de luz, infiltraste em mim o gosto da claridade. Inspiraste-me o sentimento da belleza, o culto da graça, o amor da perfeição. E quando eu conhecia tudo isso, começaste a sepultar-me na treva, e gravaste na minha face o estigma da deformação! Cercaste-me, emfim, Senhor, dos brinquedos do meu sonho, e arrancaste-me os braços com que os devia apertar, no jubilo da posse de encontro ao coração!

Eu sou, porém, um peccador, e sou homem. No meu orgulho, como Ajax, filho de Oileu eu posso desafiar os deuses, embora elles me fulminem incendiando com os seus raios todos os rochedos da Eubéa. Mas, que te fez essa criança, na sua fraqueza de mulher e menina?

Déste, todavia, ao mundo, nesse drama triste, o symbolo mesmo da felicidade humana. Que é a felicidade, Senhor? Escuto, no meu coração, a tua resposta:

—A boneca... dos que não têm braços!...

VIDA MUNDANA

S A L O N

CHRONICA SOCIAL

O genero mais ingrato do jornalismo, comprehendido no seu melhor aspecto, é o que se relaciona com a parte social, com a vida mundana, com a sociedade emfim.

Todas as secções dos jornaes têm uma finalidade: o interesse publico na sua repercussão sobre o interesse do jornal.

E, para conciliar essa situação, o chronista mundano precisa possuir uma bella dose de stoicismo.

Se esse chronista vive no Rio, então a coisa assume proporções verdadeiramente desoladoras.

— Ficaste futil, que pena! diz-nos um amigo certo, com a piedade a escorrer do canto do olho; outróra eras um excellente poeta e um prosador emerito; hoje, só falas na sra. Fulano, no Embaixador Sicrano, em smokings, em casacas, em vestidos de tulle, em Seymour, em Paquin e no diabo!...

O chronista desolado por ter ficado futil sem saber, berra uma feroz argumentação para provar que não é verdade, que deve haver algum engano e que sobretudo o jornal tem interesses que só os jornalistas comprehendem, etc... etc... Inutil; o amigo certo continua com a piedade no canto do olho e o chronista se despede mais desolado.

Nessa impressão faz uma, duas, tres chronicas, sem falar em Symour, em Doucet, em Patou, rifando o dinner-jacket e o smoking por alguns dias.

Vem então o proprietario, o chefe emfim do jornal, amigo certo, tão amigo do chronista que o transformou de "starver" em jornalista, toma-o por um braço, convida-o para um drink, prepara-o emfim com amizade para o corrigir:

— Olha, meu querido, você tem sido assombroso; essa tendencia litteraria sua ainda ha de leval-o á Academia. Ha dias encontrando o X (membro do Petit Trianon) elle ma affirmou seu encantamento pelo chronista que arranjei; só nos é necessario agora, citar mais nomes, procurar acontecimentos sociaes, dar uma vistazinha lá no Grill, pegar a turma que vae ver a Germaine Dermoz, etc...

O chronista que é um bom rapaz, querendo um grande bem a ambos os amigos, symbolos da opinião contradictoria de outros tantos amigos, sae, esgazeado, entra num café e encontra um velho collega que lhe diz: tenho lido! tenho lido! Sempre optimo!

O chronista cae como cae um corpo morto...

ANTONIO GABRIEL

Um Lindo Espectaculo

Nem toda a gente elegante do Rio compareceu áquelle espectaculo de alto encanto social e artistico que foi a "avant-première" do Grand-Hotel. E não compareceu porque o Palacio-Theatro, apesar das suas amplas dimensões, era immensamente pequeno para comportar os milhares de pessoas que procuraram obter poltronas naquella noite inedita na vida cinematographica da metropole. Isso causou profundas tristezas. Todos queriam não somente ouvir a orchestra de Villa Lobos como, tambem, ver a maravilhosa decoração floral do cinema e a elegancia carioca que ali desfilou, em parada memoravel. Pois bem, já agora não ha mais razão para tantas maguas...

O Palacio-Theatro está exhibindo esta semana uma brilhante reportagem da Cinedia. Chegada e saida do nosso "grand monde". Aspectos bellissimos da sessão. A decoração do cinema. A assignatura no livro de entrada no "hotel", tal qual aconteceu em Hollywood...

Além desta nota sensacional, o programma do Palacio ainda contem um film da Metro — "Procura-se um vvô' E' um trabalho esplendido de "Gordo e de Magro", esses formidaveis Laurel e Hardy. Imaginem que elles agora são "capacetes de aço" e vejam se não é mesmo do outro mundo esse film da Metro...

ANNIVERSARIOS

Dr. Epitacio Pessoa

A data de hoje assignala o anniversario natalicio do dr. Epitacio Pessoa. O anniversariante é figura de brilhante projecção nos meios culturaes e politicos do paiz. Professor da Faculdade de Direito de Recife, advogado, jurisconsulto dos mais notaveis, orador de rara eloquencia, parlamentar de tradições nos annaes da Camara e do Senado o dr. Epitacio Pessoa occupou cargos de alto relevo, como sejam o de ministro do Supremo Tribunal Federal, presidente da Parahyba, presidente da Republica, embaixador do Brasil na Conferencia de Versailles, juiz da Côrte Permanente da Justiça Internacional, etc.

Os amigos do sr. Epitacio Pessoa mandarão rezar missa solenne, ás 10 horas, no altar-mór da Cathedral, sendo celebrante o conego Vasconcellos.

— **Conceição** — Fez annos hontem a interessante Conceição Apparecida, filhinha do sr. Gentil Maciel e sua exma. esposa d. Marinella Maciel.

A pequena anniversariante, que é o enlevo dos seus paes, foi muito cumprimentado pelas suas amiguinhas.

— **Dr. Cesario Alvim** — Faz annos hoje o dr. Decio de Cesario Alvim, da nossa magistratura.

— **Dr. Aristeu de Aguiar** — Transcorreu hoje o natalicio do dr. Aristeu de Aguiar.

— **Dr. João A. de Meira** — Faz annos na data de hoje o dr. João A. de Meira.

— **Sra. Corrêa Lima** — Faz annos hoje a exma. sra. Corrêa Lima.

— **Sra. Furquim de Almeida** — Transcorre na data de hoje o natalicio da exma. sra. Furquim de Almeida.

— **Srta. Stella Mello Campos** — Faz annos hoje a srta. Stella Mello Campos.

— **Srta. Oliveira Rosa** — Faz annos nesta data a srta. Carmen de Oliveira Rosa.

— Fez um anno hontem o menino Guilherme, filho do nosso companheiro sr. Moysés da Fonseca Luiz e de d. Alzira da Fonseca Luiz.

— Fez annos hontem o sr. Waldemar Burgos, auxiliar no commercio.

O anniversariante, que é irmão do funccionario desta folha, Adelmar Burgos, recebeu, por isso, muitas felicitações.

BUGYJA BRITTO — Transcorreu, ante-hontem, o anniversario natalicio do festejado poeta Bugyja Britto.

O distincto anniversariante, que conta em nossa sociedade com um vasto circulo de relaçç de amizade, recebeu expressivas demonstrações de sympathia.

FESTAS

Fluminense F. C. — Continuando o seu elegante programma de Inverno, o Fluminense F. C. fará realizar domingo proximo um cock-tail dansante, em homenagem á delegação da Sociedade Harmonia de Tennis.

Como sempre, a reunião desse domingo levará aos salões do Fluminense tudo que a sociedade do Rio possue de lindo e de discreto.

— **Botafogo F. Club** — O programma social do corrente mez, marca para amanhã, no Botafogo F. C., uma interessante sessão de cinema, com a exhibição dos seguintes films: — Metrotone News; Vida apertada, desenhos animados; Estação de gazolina, comedia em duas partes e Noste seculo XX, com Jean Crawford, em oito partes. Os socios e suas familias entrarão na forma dos estatutos.

— A alta sociedade do municipio de Sapucaia, no Estado do Rio assistiu, na festa do dia 14 do corrente, o grande concurso de belleza que elegeu por unanimidade de votos, "Miss Apparecida", a graciosa srta. Celia Daflon Gomes, distincta

Senhorinha Celia Daflon Gomes, eleita "Miss Apparecida" no concurso de belleza realizado no adeantado municipio de Sapucaia

filha do abastardo fazendeiro coronel Fortunato Santos Gomes, prestigioso chefe politico do Partido Popular Radical.

A' noite realizou-se na residencia da formosa "Miss Apparecida", uma encantadora festa dansante que se prolongou até alta madrugada, em meio da maior alegria e cordialidade.

— **Festa dos Calouros** — Será realizada no proximo dia 27, ás 22 horas, no salão nobre da Escola Superior de Agricultura, e Medicina Veterinaria, á Praia Vermelha, a "Festa do Calouro" promovida em homenagem aos veteranos.

— **Mez da cidade** — O baile á moda do Primeiro Imperio do Brasil que por iniciativa de "A Noite", em collaboração com o Touring Club do Brasil e a Prefeitura, se vae realizar, em junho proximo, nos salões do Copacabana Palace Hotel, está fadado a um successo sem precedentes na historia do mundanismo nacional. Desde o primeiro momento, a idéa foi recebida com verdadeiro enthusiasmo em todos os altos circulos osciaes, não só do Rio como de São Paulo.

Assim, trajando sumptuosas toilettes daquella época, illustres damas e elegantes senhorinhas comparecerão á festa, dando-lhe um encantamento sem par.

Os esforços que a Prefeitura, por intermedio do dr. Lourival Fontes, e o Touring Club do Brasil estão despendendo no sentido do maior exito da soirée, fazem crer que ella venha a ser a mais notavel de quantas, nesse genero, já foram levadas a effeito no Brasil.

Sem duvida, muito concorrerá para isso o facto de se ir organizar um comité de senhoras e senhorinhas da nossa alta sociedade. Tambem os chronistas mundanos de nossa imprensa vão ser convocadas para auxiliarem a acção daquellas damas. Em seu conjunto, pois, como em todos os pormenores, o baile do Imperio está sendo cuidado de modo efficiente e caprichoso.

As grandes casas de modas, em breve, farão exposição de croquis e de toilettes para essa festa. Naturalmente, haverá no baile diversos e curiosos aspectos outros que ainda mais concorrerão para o seu brilhantismo.

CASAMENTOS

Helena Monjardim-Rocha Vianna — Casaram-se hontem a srta. Ida Helena Monjardim e o sr. Antonio Padua Rocha Vianna.

Ramos Lima-Rodrigues da Silva — Casaram-se ante-hontem a srta. Helena Ramos Lima e o sr. Roberto Rodrigues da Silva.

— Consorciam-se amanhã, nesta capital, na maior intimidade, a srta. Edith de Azevedo com o sr. Emilio de Araujo Filho, funccionario do Instituto Geographico Militar.

A distincta noiva, que é filha do sr. Napoleão Azevedo, funccionario da Companhia Brasileira de Portos, e de d. Ambrosina Vaz Azevedo, já fallecida, terá como paranymphos: no acto civil o dr. Emilio de Araujo e senhora, e no religioso, o capitão Sebastião Galdino de Oliveira e d. Maria de Lourdes Azevedo, sua irmã.

O noivo será paranymphado, no civil, pela senhora viuva André Vento, e pelo capitão Claudino Cruz; e no religioso, pelo engenheiro René Riveno da Costa e senhora.

A cerimonia religiosa será ás 11 horas, no altar-mór da egreja de São José, estando o côro a cargo da festejada soprano srta. Margarida Simões.

A cerimonia será a uma hora da tarde. Os recem-casados subirão no mesmo dia para Petropolis.

ENFERMOS

No hospital da Cruz Vermelha Brasileira acaba de ser operada de appendicite, a srta. Heloisa de Almeida; dilecta filha do nosso collega de imprensa Maximo de Almeida.

A operação foi realizada com pleno exito pelo competente professor Luiz Azambuja Lacerda, auxiliada pelos distinctos medicos Hermano Sayão Bustamante e André Sattamini, que mais uma vez revelaram-se de uma dedicação e carinho apreciaveis para aquelles que são entregues aos seus cuidados profissionaes.

A srta. Heloisa de Almeida que se encontra em convalescença, espera em breve retornar ao lar, onde lhe aguarda o carinho da familia.

CONFERENCIAS

Sociedade Brasileira de Academicos de Medicina Veterinaria — Realiza-se no proximo dia 30, terça-feira, ás 17 horas, no Salão Nobre da Escola Superior de Agricultura e Medicina Veterinaria a sessão solenne de inauguração de seus trabalhos.

Effectuará nessa occasião uma conferencia sobre a "Tendencia actual no estudo da excitabilidade" o dr. Miguel Ozorio de Almeida, profesor do Curso de Medicos Veterinarios e membros da Academia de Sciencias.

LUTO

MISSAS

Manoel Joaquim Nunes — Celebra-se, hoje, ás 9 horas, no altar-mór da egreja de São José, na Avenida Amaro Cavalcanti, (Eng. Velho), missa de 7º dia, por alma de Manoel Joaquim Nunes antigo funccionario municipal.

O officio religioso é mandado rezar por sua familia, a elle comparecendo todos os parentes do extincto e grande numero de amigos e collegas de repartição.

panorama

ARY PAVÃO

O regulamento para o proximo Salão Official de Bellas Artes já se encontra em poder do sr. ministro da Educação, depois de haver agitado por alguns dias os meios artisticos cariocas, pelo caracter passadista que — dizem — lhe foi imposto pela commissão elaboradora.

E' o segundo certamen dessa natureza que se realiza depois da victoria revolucionaria de 1930. O primeiro, que tomou mesmo a denominação de Salão Revolucionario, foi, talvez, a unica opportunidade que tiveram os nossos modernistas para exhibir os seus trabalhos. Por isso mesmo, ainda hoje é negado pelos que se crêm orientadores das gerações novas, e que consideram arte, apenas, o que está dentro das normas traçadas pelas velhas escolas em decomposição.

Longe de mim, a intenção de ferir as susceptibilidades dos nossos "medalhões", ou negar-lhes o justo valor. Pelo contrario; reconheço-lhes o merito, e, mais ainda, o direito que têm a uma aposentadoria com todos os vencimentos, pelo muito que tentaram fazer em pról da nossa cultura artistica — o que nem sempre conseguiram por motivos independentes da sua vontade...

Isso, porém, não impede que me colloque desde já ao lado dos que se batem por um salão livre, onde cada qual seja recebido unicamente pelo seu merito, independente das suas tendencias antigas ou modernas — detalhe esse que só interessa ao proprio artista sobre cujo nome catrão as consequencias, boas ou más, da escola que adoptar.

Não chegarei ao extremo de admittir que a entrada no Salão seja permittida a qualquer idiota que se apresente com um trabalho de todo inaproveitavel. Deve haver um criterio sellecionador, mas este só poderá cumprir com efficiencia as suas finalidades, quando exercido por um jury composto de elementos de todas as correntes.

De outra fórma, não sairemos nunca do circulo vicioso em que nos tempos debatido até este momento: quando os modernos fizam de cima, os quadros dos antigos vão para aquella sala angular mais conhecida como necroterio; quando o dominio é dos passadistas, são os revolucionarios que fazem as vezes de defuntos...

Medite o sr. Washington Pires sobre o assumpto, e procure ouvir algumas figuras de ambos os lados, antes de proferir a palavra definitiva sobre o mesmo, evitando, assim, desgostar os que trabalham na mais ingrata das profissões, em nossa terra. O Salão é a finalidade maxima de uma classe que vive nas mais sérias difficuldades, porque ainda não obteve dos poderes publicos o amparo de que carece, e a que, indiscutivelmente, tem direito.

Procure s. excia. contemporizal-o pelo menos, já que a solução definitiva só a encontraremos no dia em que os intellectuaes, como todas as outras classes — dentro dos principios da Synergia Social — tiverem direito de legislar em beneficio dos seus proprios interesses, proclamando a sua independencia artistica, para realizar o primeiro Salão Humanista do Brasil.

Quando fôr á cidade compre
PO' DE ARROZ Roger Cheramy

THEATRO

A ultima semana de "Kelani" e festa á imprensa

"Kelani", a linda e pomposa opereta com que a Companhia Brasileira de Grandes Espectaculos Musicados inaugurou a temporada official de turismo do Theatro João Caetano está na sua ultima semana de representações pois que se despedirá do publico no proximo domingo.

Grata á maneira gentil por que toda a imprensa se referiu ao seu emprehendimento e desejando festejar o accordo ha pouco assignado entre a Associação Brasileira de Imprensa e o Syndicato Facista de Jornalistas, irmanando jornalistas brasileiros e italianos, a Empresa Viggiani dedica a segunda sessão de depois de amanhã quinta-feira á imprensa brasileira, reservando logares de honra á directoria da A. B. I. ao sr. embaixador da Italia e ao representante no Brasil do S. F. J.

Para emprestar maior brilho ao espectaculo haverá, após á representação de "Kelani" um "Fim de festa" em que os artistas da companhia se farão applaudir em numeros de canto, dansa e declamação.

Os bilhetes para a Festa á Imprensa acham-se já á disposição do publico, na bilheteria do João Caetano.

Hoje ás horas do costume 20 e 22, mais duas representações da encantadora opereta de Oduvaldo Vianna e Affonso Schmidt, Nicolino Milano e Antonio Lago.

Brailowsky, o formidando, provocará, hoje á tarde, novo delirio, no Municipal

O caso de Brailowsky é unico no Rio, nenhum se lhe assemelha ou approxima.

Pianista de uma technica perfeita, sensibilidade sem parallelo, empolgou desde sua primeira visita, o culto publico carioca, e o satisfez de modo tão absoluto que conquistou o sceptro de "primus interpares" e o conserva com gallharda valentia.

Seus recitaes são novos e rumorosos triumphos, despertando enthusiasmo delirante de toda a sala totalmente cheia, como aconteceu sabbado ultimo.

O terceiro recital de Brailowsky realiza-se hoje, ás 17 horas, e dispensa encomios.

Para que a sala rosa e ouro de novo se encha basta publicar aqui o programma magnifico a que obedece e que é o seguinte:

1ª parte — Trinta e duas Variações em dó-menor, Beethoven; Movimento perpetuo, Weber.

2ª parte — Sonata Funebre, Op. 35 — (Grave — Doppio movimento — Scherzo — Marcha Funebre — Presto — Chopin.

3ª parte — Preludio em sol-maior, Rachamaninoff; "Baba Yaga" (Bruxa da lenda russa) Moussorgsky; Porta Monumental de Kiew e Humoresque, Tchaikowsky; Mephisto-Vals, Luzt.

As crianças das nossas escolas publicas e "A Canção Brasileira"

A "Companhia Brasileira de Theatro Musicado" offerecerá, sabbado proximo, como já é do conhecimento publico, uma matinée infantil aos pequeninos estudantes das nossas escolas publicas.

Essa noticia divulgada hontem impressionou agradavelmente, bem, porque ella encerra toda a revelação de que os homens que animam o Theatro Nacional sentem tambem, como nós todos, a arte maravilhosa como um vehiculo de cultura, merecendo o empresario Pinto, por isso mesmo todos os louvores, pelas primicias dessa inspirada iniciativa. Assim, a festa infantil de sabbado se reveste de singular e marcante significação.

A's quatro horas da tarde terá inicio a sessão com a exhibição da "Canção Brasileira", a linda opereta que está marcando o mais lindo triumpho do theatro brasileiro nestes ultimos vinte annos.

No intervalo do primeiro para o segundo acto se procederá á distribuição de caramellos "Besi", o que certamente emprestará maior alegria á reunião infantil.

Entre a criançada das escolas reina grande curiosidade e interesse por essa festa bonita de arte.

"Venus" intitula-se o proximo espectaculo do João Caetano

O tenor Marcel Claudio, da Companhia do Theatro João Caetano, que está cantando "Kelani"

Uma opereta viennense, com um libreto empolgante e uma musica de levesa e encanto irresistiveis, do maestro Stoltz successor victorioso de Franz Lehar eis o espectaculo em preparo no João Caetano o melhor brinde que a empresa podia fazer ao nosso publico, saudoso já das partituras e graça dessas peças feitas para rir e encantar.

"Venus" que o sr. Matheus da Fontoura traduziu e affeiçoou á Companhia do João Caetano faculta a Margarida Max, a estrella festejada e querida, Sylvio Vieira, a mais bella voz de tenor dramatico que possuimos e Marcel Claudio o tenor suavissimo, novas opportunidades para ampla colheita de applausos, assim como a Vera Leoni, Aristoteles Penna, Affonso Stuart, Balbina Milano e outros bons elementos da companhia, assim como a Chinita Ullmann, a bailarina sem par.

"Venus" terá scenarios de inegualavell belleza e guarda-roupa brilhante, mantendo-o em plano elevado os fóros já conquistados com "Kelani" pela Companhia Brasileira de Grandes Espectaculos Musicados.

Subirá á scena impreterivelmente terça-feira, 30 conservando-se o João Caetano fechado segunda-feira para ultimação da grandiosa montagem e a realização do ensaio geral.

"Fruto Prohibido", hoje, no Casino

Procopio apresentará hoje, no Casino, ao publico do Rio, a comedia "Fruto Prohibido", original de Oduvaldo Vianna. Conforme noticiámos este ultimo trabalho do consagrado autor de "Feitiço..." já foi representado em São Paulo, com ruidoso successo.

Assim, de tudo, o que escreveram sobre "Fruto Prohibido" os criticos da paulicéa, resolvemos extrair os seguintes trechos, para melhor orientar os nossos leitores sobre a segunda peça da temporada de grandes comedias que Procopio vem realizando.

"Oduvaldo Vianna revela-se em "Fruto Prohibido" um grande psychologo. As suas observações dos differentes estados de alma dos varios personagens são perfeitas. Se eu não tivesse receio de incorrer num exaggero, diria que "Fruto Prohibido" é, no genero, a melhor comedia que se escreveu até hoje no theatro nacional. Uma obra de artista. — 'Correio de São Paulo"." "Fruto Prohibido", a comedia hontem representada pela Companhia Procopio Ferreira, e que vinha sendo annunciada como o mais perfeito original do consagrado theatrologo paulista, veiu realmente accrescentar ao nome laureado de Oduvaldo Vianna novos motivos de admiração e de sympathia intellectual.

Carlos Lisbôa e o "Diario Carioca"

Recebemos do apreciado bailarino Carlos Lisboa um cartão de cumprimentos, de Lisboa, onde, se encontra a "Tró-ló-ló".

A Independencia Argentina no Assyrio

Vae ser commemorada com a maior imponencia a data da Independencia Argentina no Assyrio. A Empresa confiou ao prof. A. Escaris a organização de um programma excepcional onde serão apresentados numeros de canto e bailados genuinamente platinos, como sejam tangos, rancheras, pericons, etc., executados pelos melhores artistas do generos actualmente nesta capital.

Florida

A nossa mocidade elegante continua a affluir diariamente ás sessões dansantes do Florida, cujo programma attraentissimo transcorre no meio da maior alegria e enthusiasmo.

O elegante conjunto de bailarinas e as orchestras typica e jazz, sob a direcção do cabaretier Rubens, não se cansam de manter o ambiente em continua animação além dos outros attractivos. Para o fim do corrente mez está em preparo mais um interessante festival, cujo programma está sendo confeccionado com o maximo carinho e capricho.

Moulin Bleu é o espectaculo de cidade

Dentro de quatro dias os incomparaveis comicos da cidade, Genesio Arruda e Tom-Bill, verão coroados de pleno exito, os seus esforços para a manutenção do Moulin Bleu, o malicioso e fino theatro da Avenida. Por certo será uma verdadeira consagração o dia 26 deste. Um anno de lutas e de estrondosas victorias merece de facto uma apotheose.

No Democrata

Os amadores dos espectaculos brejeiros têm no pavilhão da rua Figueira de Mello um conjunto de artistas que muito fazem divertir.

Mary Moreno, Dejanira, Glorita, Margarida, Olga, Violeta, Perola, D'Alva e Carmen são as maliciosas que diariamente se fazem applaudir em marchas, sambas e foxs.

Além dos numeros de canto, engraçados sketches são representados por Claudionor, Ventura, Fernandes, Lily e Nonoca, que conseguem despertar gostosas gargalhadas; e são apresentados artisticos quadro de nu' realista.

Hoje ali haverá as sessões do costume que terão inicio ás 20.30.

O commentario da noite

O Casino levará hoje a comedia "Fruto prohibido", dizem os jornaes.

E o Duque, quando leu isso commentou:

— Que bom titulo para a Casa do Caboclo!...

RADIO

RADIO SOCIEDADE MAYRINK VEIGA

A Radio Sociedade Mayrink Veiga, transmittirá hoje, terça-feira:

Das 6,45 as 8,45 — Tres aulas de gymnastica com musica. As duas primeiras aulas são dirigidas pelo professor Oswaldo Diniz Magalhães. A terceira é dirigida pelo professor Silas Raeder.

Das 15 ás 16 horas — Discos variados.

Das 19 ás 21 horas — Discos de musica popular.

Das 21 horas em diante — Programma de musica de camera e theatral com o concurso dos seguintes artistas: Carmen Morda, Mariuccia Jacovino, Nidia Soledade, Anna Candida de Moraes Gomide, Oscar Gonçalves, Corbiniano Villaça, Souza Lima.

Radio Theatro: Olga Navarro e Edmundo Maia.

SOCIEDADE RADIO PHILIPS DO BRASIL

Das 10 ás 12 horas — Discos variados.

Das 13 ás 14 horas — Discos variados.

Das 19 ás 21 horas — Discos variados.

Das 21 ás 24 horas — Transmissão do "Cock-tail dansante Philips", com o concurso da Jazz-Band Philips, sob a direcção de Simon Boutman.

RADIO SOCIEDADE DO RIO DE JANEIRO

8 horas e 30 minutos — Hora certa — Jornal da manhã — Noticias e commentarios — Ephemerides brasileiras do barão do Rio Branco.

12 horas — Hora certa — Jornal do Meio Dia — Supplemento musical — Discos Braunswick, Polydor e Arte-Fone.

17 horas — Hora certa — Jornal da Tarde — Quarto de hora infantil por Tia Beatriz — Supplemento musical — Discos Polydor e Brunswick.

18 horas — Previsão do tempo — Discos variados, gravação Polydor e Brounswick.

19 horas — Hora certa — Jornal da Noite — Supplemento musical.

19 horas e 30 minutos — Romance da Camisaria "O Cruzeiro".

20 horas — Arte culinaria Bhering.

20 horas e 30 minutos — Programma Fox.

2 1 horas — Quarto de hora de Humberto de Campos.

21 horas e 15 minutos — Notas de sciencia, arte e litteratura — Transmissão do salão nobre da Escola Polytechnica, da sessão solenne da Academia Brasileira de Sciencias, em homenagem á memoria do professor Juliano Moreira.

RADIO CLUB DO BRASIL

Das 7,45 ás 8,15 — Radio Gymnastica do Radio Club do Brasil.

Das 8,15 ás 9 horas — Radio Jornal do Radio Club do Brasil.

Das 13 ás 14 horas — Supplemento musical.

Das 16 ás 17 horas — Supplemento musical.

Das 19 ás 20 horas — Supplemento musical.

Das 20 ás 21 horas — Programma de musicas de camera com o concurso da meio-soprano Maria Emma Freire, do violinista professor Oscar Borgerth e da pianista do Radio Club do Brasil.

Das 21 horas em diante — Programma extraordinario da Radio Club do Brasil, organizado pelo seu speaker com o concurso dos seguintes artistas: Patricio Teixeira, Anna de Albuquerque Mello, Breno Ferreira, Victoria Bridi, Mario Cabral, Sonia Barreto, Rita de Carvalho e Aracy Costa.

RADIO EDUCADORA DO BRASIL

Das 14 ás 15 horas — Discos variados.

Das 18 ás 19 horas — Discos — Boletim do tempo.

Das 19,45 ás 20 horas — Discos variados.

Das 20 horas em deante — Transmissão do studio da "Hora de Arte", organizada pelo Departamento Artistico da Alliança Nacional de Mulheres.

Asma - Bronchite
Cura radical, por processo novo. Dr. A. MARTINS — Especialista. ASSEMBLE'A, 88-2.º — Telephone 2-3213 — De 1 ás 6. — Entr. Optica Brasil

PHILIPS-RADIO
UM RECEPTOR QUE CAUSA ADMIRAÇÃO

Radios, Discos e Victrolas a longo prazo.
A MELODIA
R. GONÇALVES DIAS, 40

RADIO OFFICINA AVILA
concertos de radios; automovel proprio para attender dia e noite — Tel. 2-9128
RUA REZENDE, 70

Secção Economica do DIARIO CARIOCA
DIRECÇÃO = F. J. TEIXEIRA LEITE

Diario Economico

NOTA DO DIA:

CARNES VERDES

A crise pecuaria no Rio Grande do Sul

Pessoa chegada ha dias do Rio Grande do Sul, onde fôra em visita ás suas grandes propriedades pastoris, relatou-nos episodios deveras impressionantes sobre a situação afflictiva em que se encontram os ganadeiros sulinos, devido á baixa enorme soffrida nas cotações da carne.

Os Bancos, segundo o nosso informante, merecedor aliás de toda a consideração e abalisada autoridade no assumpto, estudam, neste momento, uma solução para a crise que resultou da entrega, em massa, de fazendas e propriedades hypothecadas em consequencia do vencimento de debitos aggravados com os juros da terceira reforma. Convertem-se, assim, esses estabelecimentos de credito, graças á engrenagem dos emprestimos officiaes feitos á industria pecuaria, em possuidores de latifundios e de outros valores depreciados em mais de 65%, mercê, como dissemos, da depreciação do gado, cujo preço, á data da hypotheca, serviu de base o custo de 280$000 a 300$000 por cabeça, e no presente momento varia apenas entre 65$ e 80$000.

Compreende-se, pois, facilmente, o motivo da angustia em que se debatem, a um tempo, o antigo criador, hoje reduzido á miseria extrema, e o Estado, investido no papel de estancieiro, pervertendo a finalidade da sua intervenção, e auferindo, em vez de lucros nas operações de credito, sérios prejuizos pelas differenças de liquidação.

Contrastando, entretanto, com a deploravel posição do mercado de carnes do Sul, annuncia-se auspicioso o negocio da mesma natureza nas praças do Norte, onde se tem verificado, nas ultimas semanas, cotações sensivelmente majoradas. Na nossa capital, tem logrado, tambem, tendencias firmes para a alta, registando-se, nos ultimos vinte dias, o augmento de 190 a 210 réis em kilo.

E' um phenomeno, pois, que não encontra explicação, a não ser que intervenha, ahi, o interesse especulativo.

Valores economicos

O HOMEM

IV — Na organização, bem como na execução de um plano, se deve observar sempre a justa medida das coisas, procurando despir-se de exaggeros e de formulas que possam prejudicar tudo quanto se tem em vista. No problema da instrucção, mais do que em outro qualquer, os preceitos devem revestir-se desta ponderação calma, de modo a evitar choques e contrachoques resultantes da applicação, mormente quando se tratar de exames biometricos repetidos, cujas conclusões, por vezes, implicam no afastamento de certos exercicios physicos e intellectuaes.

Lendo um artigo de Affonso Celso sobre Montaigne, encontrei um topico cujas palavras se coadunam perfeitamente bem com as exigencias que devem apresentar os organizadores dos processos e methodos orientando uma instituição. Diz: "Mas o que caracteriza o livro de Montaigne é uma qualidade que vae escasselando: o bom senso, consistente no horror ao chimerico, ao declamatorio, ao empolado, na predilecção pelo constante chamamento á realidade, dominado pela sinceridade absoluta para comsigo mesmo". Esse bom senso deve ser a idéa dominante nas nossas pesquizas e, se a apreciação do Conde de Affonso Celso sobre Montaigne mostrou a qualidade maxima deste escriptor, devo lembrar tambem que ha uma phrase dos Essais, sobre educação, de accordo absoluto com as idéas preconizadas pela sciencia actual. E' a seguinte: Ce n'est pas une ame, ce n'est pas un corps qu'on dresse, c'est un homme; il n'en faut pas faire deux". As palavras escriptas no seculo dezeseis têm tanto valor como se o tivessem sido hoje e mostram que o espirito dirigente, em todas as épocas, tem sido identico. Platão já imaginava deste modo, mesmo porque, em todos os tempos, o espirito humano sempre se orientou para fim semelhante. Montaigne, no mesmo ensaio, accrescenta: "Et comme dit Platon, il ne faut pas les dresser l'un contre l'autre, mais les conduire comme un couple des chevaux attelés au même timon". A educação integral está delineada completamente e, ainda mais, está indicada como deverá ser realizada. As palavras dos grandes pensadores de espirito equilibrado mostram que os objectivos do homem, quiçá da humanidade, têm sido sempre os mesmos, mudando apenas os processos de realização. A educação integral, através dos seculos, tem sido preconizada por uns e combatida por outros. Platão aconselhou-a e algumas cidades gregas a praticaram, como, ainda hoje, grupos de educadores a adoptam e lhe seguem os preceitos, sem que, na héllade de outrora ou no mundo actual, todos comprehendam o seu valor.

E' necessario exercitar tanto a parte muscular quanto a parte cerebral, eis o preceito prégado pelos educadores que comprehendem o funccionamento do organismo humano. Mas perguntamos se todos os que o prégam, fazem-no ou fizeram-no?

E é possivel empregar uma formula traductora da indicação a seguir, sem dar o exemplo, ou sendo o exemplo flagrante do contrario? Estamos certos de ser impossivel. Um professor de exercicios physicos incapaz de realizal-os, é o mesmo que um professor de exercicios intellectuaes que não tenha a capacidade de solucionar os casos que os alumnos apresentam ou que resaltam da vida quotidiana. Essa compreensão deve existir como idéa dominante no espirito dos dirigentes, como está no dos que têm a visão clara do problema educacional. Affirmaremos mesmo que os não partidarios da educação integral mostram-se, no geral, a ella infensos pela difficuldade que encontram em resolver os problemas diarios e pelo desanimo dahi decorrente.

FERNANDO SILVEIRA

A electrificação da Central

Está annunciada, aliás officialmente, a imminencia da conclusão dos trabalhos da Commissão encarregada de estudar a parte technica das propostas para a electrificação das linhas da Central até á Barra do Pirahy. Abrem-se, portanto, novas perspectivas no desfecho dum velho problema nacional, não sendo possivel desprezar os factores que se conjugaram para solucional-o definitivamente.

Os poderes publicos, ao que nos affirmou, ha dias, a referida Commissão, até á presente data tem-se manifestado de maneira a não haver mais duvida sobre a execução immediata do plano. Poderia, portanto, a sua deliberação depender da ausencia de propostas para o financiamento. Uma vez, porém, que o titular da pasta da Viação, em entrevista concedida ao DIARIO CARIOCA, declarou que as tem recebido até em condições vantajosas, estão afastadas, portanto, quaesquer difficuldades que se pudessem oppor a tão notavel emprehendimento.

Por sua vez, as firmas concurrentes á electrificação, pelo que conseguimos, hontem, apurar entre as suas administrações, estão desde já apparelhadas para iniciar a tarefa.

No inquerito que fizemos nesse sentido, ouvindo os proprios directores ou altos funccionarios das empresas proponentes, concluimos que está sendo aguardada, com certa ansiedade, a palavra do Governo para que logo se pronunciem os primeiros movimentos de acção para electrificar os primeiros 460 kilometros da nossa principal ferrovia, o que occorrerá, certamente, dentro de alguns dias.

Primeira Exposição de Milho em Ubá

No dia 25 deste mez será inaugurada em Ubá, importante cidade do Estado de Minas, a primeira Exposição de Milho do Municipio.

Seus organizadores enviaram aos productores a circular seguinte:

"Prezado conterraneo e amigo. — A commissão abaixo assignada, com o fim de estimular a plantação do milho seleccionado neste municipio, tomou a iniciativa de promover a 1.ª exposição de milho em Ubá. Para que a idéa não fique apenas em iniciativa, é necessario que todos os agricultores collaborem de boa vontade, enviando os seus lotes de milho, de accordo com as instrucções abaixo.

Serão distribuidos premios aos lotes classificados em 1.º, 2.º, 3.º e 4.º logar, os quaes lotes serão remettidos depois á grande exposição de milho que se inaugura a 11 de junho na Escola Superior de Agricultura e Medicina Veterinaria do Estado de Minas Geraes, com séde em Viçosa, onde concorrerão a novos e valiosos premios.

Os lotes de 10 espigas deverão ser entregues ao sr. José Cancela, na Prefeitura Municipal, das 8 da manhã ás 3 da tarde desde hoje, até o dia 22 do corrente.

A Exposição inaugurar-se-á ás 13 horas (1 hora) do dia 25 de maio, devendo estar presente nessa occasião o exmo. dr. Belo Lisboa, d.d. director da Escola Agricola de Viçosa, deverá encerrar-se ás 13 horas (1 hora) do dia 4 de junho, sendo então distribuidos os premios aos melhores lotes.

Desde já a commissão agradece a consideração que dispensar ao convite que lhe faz, contando como certo o seu comparecimento á 1.ª Exposição de milho de Ubá".

Protecção de vegetaes

Reapparelhamento da Defesa Sanitaria Vegetal

Acha-se publicado o seguinte decreto, assignado em 16 do mez andante:

— "O Chefe do Governo Provisorio da Republica dos Estados Unidos do Brasil, usando das attribuições que lhe confere o art. 1.º do decreto n.º 19.398, de 11 de novembro de 1930, e attendendo ás razões constantes da exposição apresentada pelo ministro de Estado dos Negocios da Agricultura, que a este acompanham, resolve:

Art. 1.º Fica aberto, no Ministerio da Agricultura, o credito especial de duzentos e cincoenta contos de réis (250:000$000), para attender ás despesas com as obras de construcção, no Caes do Porto, desta Capital, de um edificio destinado á installação dos serviços de Defesa Sanitaria Vegetal, que o Brasil é obrigado a manter nos termos da Convenção Internacional a que se refere o decreto n.º 22.094, de 16 de novembro de 1932; reconstrucção do armazem de machinas agricolas do Caes do Porto e construcção dos indispensaveis galpões no mesmo armazem para depositos de sementes, de adubos, insecticidas e fungicidas, officina para reparos de machinas, da Directoria de Fomento e Defesa Agricolas e dependencias da Directoria de Fruticultura do Ministerio da Agricultura.

Art. 2.º Revogam-se as disposições em contrario.

Rio de Janeiro, 16 de maio de 1933, 112.º da Independencia e 45.º da Republica.

Getulio Vargas — Juarez Tavora.

Sr. Chefe do Governo Provisorio — De accordo com que ficou estabelecido na Convenção Internacional para a protecção de vegetaes, assignada em Roma, em 16 de abril de 1929, ratificada pelo Governo Brasileiro e mandada executar e cumprir no paiz pelo decreto n. 22.094, de 16 de novembro de 1932, o Brasil obrigou-se a adoptar medidas convenientes afim de assegurar uma acção commum e efficaz contra a introducção e disseminação de doenças e pragas dos vegetaes.

Entre as obrigações que figuram como attribuições do Ministerio da Agricultura apontam-se as que se referem á rigorosa fiscalização dos vegetaes e partes vegetaes que entram ou saem do paiz.

E' preciso, portanto, que a dependencia deste ministerio, que tem o encargo de providenciar sobre tal assumpto, esteja localizada em ponto conveniente e apparelhada do necessario para fazer um serviço efficiente de fiscalização.

Nestas condições, precisa o ministerio de elementos para dar desempenho ás obrigações assumidas, a começar pelo edificio indispensavel á installação dos serviços, em ponto accessivel no Caes do Porto desta Capital, pois não se póde admittir que o Rio de Janeiro, como centro mais importante do paiz, com o porto mais movimentado do Brasil, fique desapparelhado para a execução de serviço, a que se comprometteu, em convenio internacional.

O plano da nova edificação já foi delineado pelos technicos deste ministerio, em todos os seus detalhes.

Por outro lado os galpões da rua Venezuela n. 154, no Caes do Porto desta Capital, onde estão installados o armazem de machinas agricolas e os depositos de adubos, insecticidas e fungicidas da Directoria de Fomento e Defesa Agricolas deste ministerio, estão em estado precario, ameaçando ruir, o que acarretaria graves prejuizos materiaes para este ministerio, pois nelles se guardam machinas de elevado custo e outro material de uso dos serviços da referida directoria.

Torna-se imprescindivel reconstruir o armazem destinado ás machinas agricolas e construir depositos isolados e apropriados para a guarda de sementes, insecticidas, fungicidas e adubos, pequena officina para reparo de machinas da Directoria de Fomento e Defesa Agricolas e dependencia que sirva aos serviços da Directoria de Fruticultura, todos deste ministerio.

A despesa total a ser feita com a reconstrucção e as obras novas, acima referidas, que se tornam necessarias no momento, aos serviços deste departamento de administração publica, importa em 250:000$000. E, como os recursos consignados no orçamento vigente são por demais exiguos para attender a taes onus, solicito seja aberto a este ministerio um credito especial naquella importancia, para o fim indicado nessa exposição.

Rio de Janeiro, 11 de abril de 1933. — Navarro de Andrade, encarregado do expediente da Agricultura, na ausencia do ministro".

Cotação de laranjas e "grape fruit" em Londres

Ao que informa o addido commercial do Brasil em Londres, eram os seguintes os preços que em abril ultimo vigoravam naquella praça para laranjas e "grape fruit":

Laranjas — Da Hespanha, 10 "shillings" a 12 por meia caixa contendo de 100 a 400 frutas; de Jaffa, de 12 a 17 "shillings" por caixa cantendo de 150 a 350.

"Grape fruit" — De Jaffa, 20 a 30 "shillings" por caixa contendo de 150 a 250; da Florida, 25 a 30 "shillings" por caixa contendo de 150 a 250.

Havia procura de "grape fruit" e pouco animado era o mercado de laranjas.

Esperavam-se do Brasil, pelo "Andalucia Star", 1.570 caixas de "grape fruit".

Registo e Commentario

CURIOSIDADES... AURIFERAS

Passam-se coisas, neste nosso amado Brasil, que são authenticas pilherias, o que não seria desagradavel, se, em regra, taes coisas não se apresentassem com caracteres de seriedade.

A mineração do ouro, por exemplo, é uma das mais desopilantes pilherias nacionaes. Que superabunda o ouro no Brasil, não ha possibilidades de duvidas. Que todos ou quasi todos os veios, depositos, jazidas, minas, lavras, catas se acham em exploração, desta ou daquella forma, tambem ninguem discute.

Mas, que fim leva o metal? Que se saiba, só a producção da Passagem e do Morro Velho, em Minas, fica em poder do governo, quando, por lei, prohibida a exportação e sendo o ouro indispensavel ao saneamento monetario do paiz, todo o metal extrahido das jazidas nacionaes deveria entrar para a Casa da Moeda, ou, pelo menos, comprovar o seu emprego nas industrias do paiz.

É o que acontece? De modo algum. Aqui temos a mencionar um caso interessante, que se conhece por telegramma do Rio Grande do Sul. Possue esse Estado, como se sabe, uma velha mina no municipio de Lavras.

O sr. Assis Brasil, quando ministro da Agricultura, tinha como programma, que ficou puramente verbal, criar um apparelhamente moderno para a mineração do ouro em todo o paiz, e despachou para Lavras alguns technicos e algumas machinas.

Isso, ha uns dous annos. Pois agora o prefeito de Lavras informa que a technica official applicada aos depositos auriferos não deu até hoje nenhum resultado, ao passo que explorações particulares, usando de processos rotineiros, já haviam extrahido e vendido cerca de vinte kilos do precioso metal!

Não é desopilante?

O VINHO FALSIFICADO

Depois que deixou de ser essencialmente agricola, este paiz quiz ser essencialmente falsario, ou adulterativo, como queiram. A falsificação, aqui, é uma industria muito mais pujante do que a industria legitima.

Falsifica-se tudo: remedio, perfume, manteiga, massas, vinhos, refrigerantes, café, aguas mineraes, linguiça, queijos, balas, picolé, "tutti quanti".

A repressão é vigilante, mas não consta que já tivesse sido mettido na cadeia um só soldado do grande exercito de falsificadores que por ahi denodadamente contribuem para que a mortalidade por doenças do apparelho digestivo seja um dos maiores flagellos que envenenam e destróem a raça em formação.

O vinho do Rio Grande sempre foi falsificado. Mas está sendo muito mais agora, devido ao notavel aperfeiçoamento do producto, que realmente já desafia a competição do similiar estrangeiro. Com o aperfeiçoamento do vinho gaucho, augmentou o consumo e era inevitavel que augmentasse a falsificação.

Mas o que, em tal assumpto, é profundamente desolador, é a pasmosa impotencia do oneroso apparelho repressor das fraudes, a cargo do governo. Esse apparelho é manejado por technicos não só competentes, como zelosos, que mettem o nariz por toda parte onde se suspeitem um "faisandé" de linguiças ou queijos, uma agua de Vichy colhida na fonte da torneira, massas alimenticias trabalhadas com corantes, toxicos, etc.

Sua actividade é febril, infatigavel. Mas — interessante! Quanto mais o tal apparelho fiscaliza, persegue, reprime, mais os falsificadores falsificam, mais os envenenadores envenenam, mais as fraudes se alastram!

O Alcool e o Assucar

E' do "Monitor Campista" a seguinte nota em torno da situação do alcool e do assucar:

"Informações colhidas aqui, ali, e acolá nas rodas dos agricultores, usineiros e commerciantes, autorizam-nos a divulgar algumas notas de actualidade sobre a principal industria de Campos. Está claro que essas notas se destinam ao grande publico e não propriamente aos interessados, porque esses a conhecem de antemão, nas proprias fontes de origem.

A moagem para a proxima safra começará a 1º de junho entrante. As primeiras usinas a funccionar serão as de São José e Santo Antonio. As demais ultimam os reparos de suas machinas para reencetar a actividade fabril.

O fim da primeira quinzena de maio foi assignalado por chuvas copiosas em todo o municipio. Aliás, o tempo continúa instavel, com chuvas, como annuncia a Estação de Meteorologica. Mas esses aguaceiros não prejudicaram as lavouras de canna. Pelo contrario, favoreceram as plantações mais novas, facilitando o seu desenvolvimento e maturação.

Segundo a estimativa feita pela sub-commissão regional de Defesa do Assucar, a safra fluminense de 1933 será maior que a de 1932, a qual attingiu a cerca de um milhão e quinhentos mil saccos. Mas esse augmento não concorrerá para a super-producção do paiz, porque ha, presentemente, pequenos stocks nas grandes praças, e as safras dos Estados nordéstinos não promettem ser extraordinarias. Demais, não ha como levar ainda a sério esse fantasma da super-producção, desde que as estatisticas mundiaes provam o equilibrio entre a producção e consumo.

Por isso, é de esperar que os preços actuaes se mantenham firmes durante a safra a começar, na base de 45$000 o sacco do crystal, nos centros productores. Assim sendo, diminuirão as chamadas quotas de sacrificio para a exportação, uma vez que o mercado interno garantirá cotações compensadoras.

Essa perspectiva é robustecida pelo facto de coincidir a proxima safra com o funccionamento do Instituto do Assucar e do Alcool, cuja criação deverá ser decretada pelo Governo Provisorio até o fim deste mez. Effectivamente, se a organização desse Instituto obedecer ás suggestões apresentadas pelos interessados ao ante-projecto do Ministerio da Agricultura, ella deverá actuar como um apparelho de defesa efficiente do assucar e fomento intelligente do fabrico de alcool, abrindo novos e amplos horizontes á industria assucareira do Brasil.

Ponto basico desse plano, ahi está a taxa de 3$000 sobre sacco de assucar, cuja arrecadação assegura ao Instituto uma acção larga. Basta dizer que essa arrecadação attingiu, até 31 de março deste anno, á respeitavel cifra de 27.583:067$000, para a qual os Estados que mais contribuiram foram, respectivamente, o de Pernambuco, com 11.924:706$000 e o do Rio, com 4.578:920$000.

Finalmente, tudo propicia que a safra de 1933 será uma época de mais folgada situação para a lavoura de canna e a industria de assucar. Oxalá se realize esse prognostico favoravel a doentes combalidos por uma crise tão prolongada..."

Indicador da Industria, do Commercio e da Lavoura

ARCHITECTOS

Campos & Fernandes. — Av. S. Sá, 175 — Tel.: 3-9660.

Terra, Irmão & Cia. — Av. Mem de Sá, 19|21 — Tel.: 2-0737.

Monteiro & Aranha — R. Ouvidor, 70 — Tel.: 4-0019.

ARTEF. PARA ILLUM. ELECTRICA

Dieterle & Cº. — Pedro I, 29|31 — Tel.: 2-5350.

Silvestre & Irmão — Gen. Camara, 325 — Tel.: 4-3266.

Mayrink Veiga & Cia. — Rua Mayrink Veiga, 21. — Tel.: 3-1608.

AVIÕES

C. James & Magnus — S. Pedro, 96. — Tel.: 4-0096.

Mayrink Veiga & Cia. — R. Mayrink Veiga, 21. — Tel.: 3-1608.

Theodor Wille & Cia. — Av. Rio Branco, 79|81. — Tel.: 4-1582.

Cobrazil — V. Inhaúma, 23|25 — Tel.: 4-4050.

Herm. Stoltz & Cia. — Av. Rio Branco, 66|74, 4º — Tel.: 4-6121.

AVIAÇÃO

Cia General Aeropostale. — Av. Rio Branco, 50-3 — Tel.: 4-5131.

Panair do Brasil — Praça Mauá, 11-7º — Tel.: 3-1940.

AZULEIJOS

Amorim & Pinto. — Cortoité Portugalia. — R. da Constituição, 57 — Tel.: 2-0133.

Martins do Amaral & Cia. — Rua Frei Caneca, 77|81. — Tel.: 2-9647.

BALANÇAS

Filizola & Cia. — Buenos Aires, 165 — Tel.: 4-3733.

Van Berkel Limitd. — R. da Quitanda, 60 — Tel.: 4-4191.

BETONEIRAS

James Magnus & Cia. — S. Pedro, 96. — Tel.: 4-0096.

BLOCOS DE CONCRETO

Lino & Cia. — Santo Christo, 124. — Tel.: 5-5792.

BOMBAS

Ingersoll Rand, A Co. of Brasil. — Th. Ottoni, 48. — Tel.: 4-3872.

A. R. Teixeira & Cia. — B. da Fidalga, 14 — Tel.: 3-0756.

CALDEIRAS E GUINDASTES

Demag. A. G. — R. Republica do Perú, 98-4º — Tel.: 2-0194.

CAMPAINHAS

A. R. Teixeira & Cia. — B. da Fidalga, 14 — Tel.: 3-0756.

CARVÃO

Pacheco Moreira S. A. — Av. Rio Branco, 37-2º. — Tel.: 4-4103.

Belmiro Rodrigues & Cia — Candelaria, 89-1º — Tel.: 3-1920.

CIMENTO

W. Mitchell — Av. Rio Branco, 33 — Tel.: 2-2638.

Oscar Motta & Cia. — Candelaria, 80-5º — Tel.: 2-1069.

Pinheiro, Guimarães & Cia. — V. Inhauma, 39 — Tel.: 4-4006.

COFRES

Frederico Dieht — Marca Berta — Uruguayana, 141 — Tel.: 4-1034.

G. A. Santos — Marca Fichet. — Rua do Rosario, 146 — Tel.: 3-4332.

CONCRETO ARMADO

Americana Territorial e Constructora Limtd. — Av. Rio Branco, 89|91-8º. — Tel.: 3-4468.

A. D'Araujo & Cia. — S. Pedro, 333 — Tel.: 4-2195.

Cia. Brazileira de Immoveis e Construcções — Av. Rio Branco, 48 — Tel.: 4-4183.

CORRETORES

O. Porto — Rua da Alfandega, 48-3º. — Tel.: 4-2265.

M. Humberto Tavares — Quitanda, 193 — Tel.: 3-5457.

M. Madeira de Freitas — Quitanda, 152-1º — Tel.: 4-4611.

Ary de Almeida e Silva — R. 1º de Março, 83 — Tel. 4-2961.

Fernando e Paulo Alvares de Souza — R. General Camara, 33. — Tel.: 3-4277.

Jorge Goulart — R. 1º de Março, 87 — Tel.: 4-2046.

Lucrecio Fernandes de Oliveira — R. 1º de Março, 83. — Tel.: 4-4468.

ELEVADORES

Demag. A. G. — R. do Perú, 98-4º — Tel.: 2-0194.

EXPLOSIVOS

"Rupturita" Soc. Bras. de Explosivos Rupturita S. A. — Av. Rio Branco, 137-8º — Tel.: 3-2739.

Cia. Nal. Explosivos de Segurança — Av. Nilo Peçanha, 151, 3º — Tel.: 2-9465.

FERRAGENS E TINTAS

Otto Ewel — R. dos Andradas, 44 — Tel.: 3-3733.

Fontes Garcia & Cia. — Av. Passos, 105 — Tel.: 4-0386.

Agostinho Ferreira & Filhos Limtd. — Rua 1º de Março, 19 — Tel.: 4-0017.

GASOLINA E OLEOS

Anglo Mexican — Rio: — Praça 15 — Tel.: 4-1527. — S. Paulo: — R. Alvares Penteado.

Atlantic Refining Cº. — Edificio do Castello (Esplanada) 5º andar. — Tel.: 2-2020.

LADRILHOS E MOSAICOS

Cia. Fornecedora de Materiaes — R. Frei Caneca, 37. — Tel.: 2-4513.

Eugenio Florencio & Cia. — Rua Marechal Floriano, 191 — Tel.: 4-5457.

Montes Cruz & Cia. — Frei Caneca, 127-131 — Tel.: 2-9431.

MACHINAS PARA INDUSTRIA E LAVOURA

Fab. Arens. — R. 1º de Março, 125-1º — Tel.: 4-3850.

International Harvester Export. — Av. Oswaldo Cruz, 87 — Tel.: 5-2003.

MACHINAS PARA CANNA E ASSUCAR

Companhia Mechanica e Importadora de S. Paulo — Rua da Alfandega, 34 — Tel.: 4-6115.

PNEUMATICOS E ACCESSORIOS PARA AUTOMOVEIS

Dunlop Pneumatic Tyre Cº. — Rua Santa Luzia, 87. — Tel.: 2-1880.

Firestone Rubber Co. Export. — Rua do Passeio, 62. — Tel.: 2-4223.

Secção Economica do DIARIO CARIOCA
DIRECÇÃO – F. J. TEIXEIRA LEITE

Diario Economico

NOSSOS PORTOS

A Constituição federal, obedecendo aos melhores ensinamentos, prohibiu, por parte do governo, o estabelecimento de preferencias de qualquer ordem em relação a qualquer dos nossos portos. Estabeleceu lealmente um regime de egualdade entre todos. Acontece, porém, que se uns portos são melhorados e apparelhados, com esquecimento de outros, afinal se estabelece um regime que a sabedoria da Constituição visou evitar. E' preciso, pois, quanto antes, attentar para o estado de precariedade de certos de nossos portos, particularmente os do Nordéste, abrangendo uma vastissima estensão do paiz, que vae da Parahyba ao Maranhão. Tudo ali continúa como nos tempos coloniaes. Só agora se está tratando de melhorar o porto de Cabedello, que serve á Parahyba.

Em Natal, "post tantos, tantosque labores" se inaugurou um ridiculo trecho de cáes onde, com difficuldade, encostam dois navios. Os guindastes que ali servem á descargas são positivamente uma miseria. Com o mais pequeno fardo, balançam, gemem, se baralham de tal fórma, que se os dissera atacados "de choreá". Taes guindastes precisam ser substituidos desde já, de imprestaveis, de ridiculos que são. Em Macáu não ha nada. Nada em Mossoró, cidade de immenso futuro ankilosada pelo abandono e esquecimento a que tem sido votada. O porto do Ceará é o que todo mundo sabe. Innominavel. O do Maranhão, "idem". E, assim, uma immensa costa uma prodigiosa região do paiz, continúa desservida dos seus portos, cujas bases naturaes são magnificas.

Em vez de se cogitar desses serviços e da penetração dessas terras para vias-ferreas, anda-se a falar mais dia, menos dias, em electrificação da Estrada Rio-S. Paulo, como se já não tivessemos uma linda estrada, apenas necessitando de mais efficientes cuidados de ordem, methodo e hygiene do serviço.

A apparelhagem integral dos portos do Nordéste é o serviço de mais urgencia e de maiores resultados. Isso de electrificação deve ficar para depois de realizado o indispensavel e muito antes de tal electrificação, de uma estrada, aliás das melhores que temos, melhor fôra insistir na prosecussão do plano de unir Belém ao Rio de Janeiro. Isto é capitalissimo e de muito mais grave aspecto do que a orgia de gastos de uma electrificação, que só tem servido para "electrificação" dos cofres nacionaes, em prejuizo de valores outros, de muito maior monta, injustamente relegados a plano inferior.

O art. 8º da Constituição brasileira encerra um imperativo da mais solida importancia, no terreno da justiça e da economia nacional. E' preciso restaural-o, fazel-o promptamente valer, como propulsor maximo do nosso engrandecimento em todos os dominios.

AUGUSTO MEIRA

INFORMAÇÕES FINANCEIRAS E COMMERCIAES

JUROS E DIVIDENDOS

Pagamentos declarados

Apolices:

Intendencia de Pelotas (coupon 40).

Prefeitura Municipal de Campos (1.918 coupon 29.

Prefeitura Municipal de Barra do Pirahy, Estado do Rio (coupons, 19, 20, 21 e 22).

— Estado do Espirito Santo (8 %) até o dia 18.

Debentures:

Comp. Taubaté Industrial, (7$600).

Comp. Cervejaria Brahma.

S. A. Comp. Nacional de Tec. Nova America (50$, coupon 15).

S. A. Sanatorio Botafogo, (coupon 19)

Comp. Mercado Municipal do Rio de Janeiro, (coupon 51).

Club de Regatas Vasco da Gama.

Dividendos:

Comp. Força e Luz Norte Fluminense (12$000).

Companhia Internacional de Seguros (9 %).

Comp. Industrial Pirahy, (30$).

Comp. Calçado Bordallo (50$).

Comp. S. Mineira de Electricidade (8$000).

Comp. Italiana dei Cavi Telegrafici Soltomarini (5 liras italianas, coupon 12).

S. A. A Piratampa (12 %) até o dia 20.

Com. Brasileira de Phosphoro (3)$.

S. A. Comp. das Aguas Mineraes Salutaris.

S. A. White Martins (10%).

Banco Credito R. de M. Geraes, J. de Fóra (coupon 29).

Comp. Seg. M. e T. Indemnizadora (14$).

Comp. Materiaes de Construcção (15$).

S. A. Commercio Nacional de Seguros de Vida Sul America (15$).

S. A. Moinho da Bahia (10%).

S. A. Empresa de F. e Luz Ibdo. Americana.

S. A. de Seguros Lloyd Atlantico (12 %).

Comp. Expresso Federal (24$).

Comp. Fornecedoras de Materiaes (10$).

Sul America T. M. e Accidentes (20 %).

Banco Constructor do Brasil.

Comp. Nacional de Seguro de Vida Sul America (15$).

S. A. Usinas Santa Luzia (25$).

S. A. Moinho Fluminense, até o dia 20.

— Chamadas de capital — S. A. Comp. Geral de Material Rodante, para os srs. subscriptores de capital em dinheiro, a entrar com a segunda quota, relativa a 16 %, do capital subscripto.

— **Transferencias suspensas:** Companhia Brasileira Industrial e Constructora, até o dia 30; Comp. Geral de Melhoramentos no Maranhão, até o dia 6; Comp. Navegação das Lagoas, até o dia 3.

Companhia Industrial, até o dia 6.

— **Restituições de capital:** — Comp. Taubaté, resgata as 283 debentures, sorteadas, do valor de 200$ cada uma.

CAMBIO

Abriu, o mercado cambial, hontem, calmo e pouco accessivel, com o Banco do Brasil, sacando a 4 89|128 d. e comprando a 4 25|32 d. Assim permaneceu, sem maior interesse, na primeira phase. Na abertura encontrava-se o mercado de cambio inalterado, assim permaneceu e fechou.

AFFIXOU AQUELLE BANCO A SEGUINTE TABELLA OFFICIAL:

Praças	A' 90 d/v.
Londres	89|128
Libra	51$114

Praças	A' vista
Londres	4 169 256
Libra	51$500
Paris	$620
Hespanha	1$340
Nova York	13$300
Portugal	$480
Belgica	2$190
Suissa	3$030
Italia	$820
Allemanha	3$685
Montevidéo	7$000
Buenos Aires	3$980
Cabogrammas:	
Londres	4 41|64
Libra	51$717

COMPRAVA COBERTURAS NAS SEGUINTES TAXAS:

Praças	A 90 d/v.
Londres	4 25|32
Libra	50$200
Nova York	12$940
Paris	$580
Italia	$770
Allemanha	3$445

Praças	A' vista
Londres	4 95|128
Libra	50$000
Nova York	13$040
Paris	$590
Italia	$780
Allemanha	3$505

Praças	Cabog.
Londres	4 195|256
Libra	50$800
Nova York	13$090
Vales ouro por 1$	7$264

CAMARA SYNDICAL

"Curso official de cambio e moeda metallica":

	A 90 d/v.
Londres	6 89 128
Libra	51$114,808

	A' vista
Londres	4 89|128
Libra	51$630,285
Italia	$820
Portugal	$182
Allemanha	3$685
Paris	$620
Canadá	—
Hespanha	1$310
Belgica (ouro)	2$190
Idem (papel)	—
B. Aires	3$980
Montevidéo	7$000
Nova York	13$300
Hollanda	—
Japão	3$370
Suissa	3$030
Extremas:	
Bancario	4 89 128
MOEDAS	
Lira (papel)	1$135
Escudo (papel)	$725

CAMBIO NO EXTERIOR

Abertura de Londres: — Sobre Nova York, 3.87,1|4; Allemanha, 14.38; Paris, 85.97; Hollanda, 8.41; Suissa, 17.55; Hespanha, 37.71; Italia, 64.97 e Belgica, 24.27 centimos por libra.

— Intermediaria de Londres — Sobre Nova York, 3.89 1|4; Allemanha, 14.40; Suissa, 17.53; Hespanha, 39.60; Italia, 64.25; Paris, 85.95; Hollanda, 8.40; e Belgica, 24.27 centimos por libra.

— Fechamento de Londres Sobre Londres, 3.89 1|4; Allemanha, 14.40; Paris, 85.75; Hollanda, 8.40; Suissa, 17.53; Hespanha, 39.62; Italia, 64.95; e Belgica 24.27 dollares por libra.

Abertura de Nova York — Sobre Londres, 3.89 3|4 Allemanha, 27.06; Paris, 4.53; Hollanda, 46.30; Suissa, 22.25; Hespanha, 46.30; Italia, 6.00 e Belgica, 16.05; dollares por libra.

— Intermediaria de Nova York — Sobre Londres, 3.89 3.4; Allemanha, 27.06; Paris, 4.53; Hollanda, 46.30; Suissa, 22 25; Hespanha 9.83; Italia, 6.00 e Belgica, 27.06 dollares por libra.

Bolsa de Titulos

Esteve animado o mercado de titulos, hontem, pois a Bolsa accusou trabalhos de vulto bem significativo. Accusaram alta accentuada as apolices da União nominativas e ao portador, com as municipaes bem collocadas. Foram vendidas por alvará 1.000 apolices municipaes de £ 20, nominativas, que deram 445$, fechando-se outros valores em boas condições.

As acções de bancos ficaram firmes como se infere do movimento adiante.

Ultimas offertas:

Apolices — Vend. e Comp., Uniformizadas, 5 °|°, 864$, 860$; Emp., 1906, port., 870$; Div. emissões nom., 865$, 864$000; Obrigs. Thesouro (1921), 1:008$, 1:005$; idem, ferroviaria, 1:007$, 1:004$; D. emissões, port., 865$, 867; Obrig. Thesouro (1930), 1:000$, 997$.

Estaduaes — Rio, 100$, 4 °|°, 100$, 93$; idem, 500$, 8 °|°, 450$, 410$; Minas, (antigas), 720$; Minas, 5 °|°, nom., 710$; idem, port., 715$, 710$; Minas, 7 °|°, port., 850$; Minas, 9 °|°, 1:030$, 1:029$000.

Municipaes—Emp. 1906, port., 161$; Emp. 1917, port., 160$, 155$; Emp. 1920, port., 160$, 155$; Emp. 1920, port., 160$, 155$; Emp. 1914, port., 161$; 150$; Emp. 1931, port., 185$000, 183$; Dec. 1535, 7 °|°, 172$000; Dec. 1.933, 8 °|°, 188$; Dec. 2.093, 8 °|°, 188$; Dec. 1.999, 7 °|°, 180$; Dec. 2.264, 7 °|°, 169$, 168$; Dec. 2.097, 7 °|°, 165$; Dec. 2.339, 7 °|°, 168$; Porto Alegre, 500$, 6 °|°, 425$000.

Bancos — Brasil 402$, 450$; Mercantil, 480$, 460$; Commercio, 140$, 130$; Funccionarios, 47$, 46$; Portuguez, port., 88$, 85$; Economico, 40$, 35$000.

Companhias diversas — E. F. Minas ao Jeronymo — 130$, 129$; Tec. America Fabril, 170$; Tec. Corcovado, 65$; D. de Santos, nom., 221$, 219$; idem, port., 221$000.

Debentures — Docas de Santos, 192$, 190$; Manufactora, 188$, 187; Mercado, 214$, 210$; Progresso, 150$; Edificadora, 140$; H. Palace, 190$000.

VENDAS EFFECTUTDAS HONTEM

Apolices geraes:

Unif. 200$, 5 — 160$; Unif. 1:000$, 1, 15 — 862$; Uunif., 1:000$, 4, 5, 1, 16. 17. 19. 6 —864$; Div. emissões, 1:000$, nom., 4. 6. 10. 16. 55. 80. 150 — 864$000; Unif., 1:000$, port., 1 — 862$; Unif., 1:000$, port., 2. 5, 2, 20, 20. 31 — 865$; Obgrs. Thesouro (1930), 1. 30. 5 — 1:000$; Obgrs. Thesouro (1921), 1:000$, 45. 54 — 1:007$; Obgrs. Thesouro (1931), 1:000$, 100 — 1:010$; Obgrs. Ferroviarias, 25. 27. 7. 25. 50 — 1:004$000.

Municipaes — Emp. 1906, port., 100 — 162$; Emp. 1906, port., 14 — 165$; Emp. 1914, port., 50. 74. 100 — 160$; Emp. 1931, port., 5. 5. 10. 10. 10. 100 —185$; Emp. 1931, port., 1, 3, 5 — 188$; Emp. 1931, port., 1 — 189$; Dec. 1.535, port., 10 — 172$000.

Estaduaes — Minas, 200$, 7 °|°, port. (Dec. 9625) 100 — 172$; Minas, 1:000$, 7 °|°, port., dec. 9511, 75 — 870$; Obgrs. Minas, 500$, 9 °|°, port., 6 — 507$500; Obgrs. Minas, 500$, 9 °|°, port., 4 — 509$; Obgrs. Minas, 500$, 9 °|°, port., 3 — 510$; Ditas, 1:000$ 20—1:024; Ditas, 1:000$, 10 — 1:025$; Ditas, 1:000$, 4. 6, 7. 10. 25. 30 — 1:028$; Ditas, 1:000$, 12. 50 — 1:029$; Ditas, 1:000$, 5 — 1:030$000.

.., c;;°|,etaoin

Bancos — Funccionarios Publicos, 300 — 47$; Portuguez, port., 50. 100 — 85$; Commercio. 15 — 139$; Brasil, 10. 20. 64. 266 — 400$000.

Companhias — E. F. S. Paulo Rio Grande, 100 — 100$; Minas S. Jeronymo, 200 — 129$; America Fabril, 50 — 170$; Immobiliaria Fazenda das Palmeiras, 910 — 169$; Docas e Santos, nom., 20 — 219$; Docas e Santos, nom., 100 — 220$000.

Debentures — Mercado Municipal, 2. 45 — 212$; Nova America, 10. 10. 10, 40 — 1:000$000.

Vendas por alvará — Apolices Div. emissões, 1:000$, nom., 63 — 864$ Apolices Div. emissões, municipaes do emprestimo de 1904, nom., 1.000 — 445$000.

CAFE'

Funccionou, o mercado de café, hontem, calmo e com as cotações mantidas na base anterior de 11$100 por dez kilos, do typo 7. Os negocios realizados foram regulares e venderam-se, na abertura 3.664 saccas e a tarde mais 3.197, no total de 5.496, de sabbado.

O mercado fechou inalterado.

COTAÇÕES POR 10 KILOS

Typo 3	12$300
Typo 4	1$000
Typo 5	11$700
Typo 6	11$400
Typo 7	11$100
Typo 8	10$500
Pauta: (14 a 20 de maio)	1$140
Imposto ouro: Minas	3$000
Imposto E. do Rio	5$000

MOVIMENTO ESTATISTICO

Entradas	Saccas
E. F. Leopoldina	—
E. F. Central	1.337
Div. Armazens Reguladores	14.514
Total	15.851
Idem anno passado	18.391
Desde o 1º	274.783
Média	13.739
De 1º de julho	4.180.815
Média	13.052
Do 1º de julho anno passado	3.954.918

EMBARQUES

Africa	10.590
Europa	15.102
Asia	76
Total	25.768
Desde o 1º do mez	223.868
Do 1º de julho	3.294.015
Idem anno passado	3.163.135
Stock	382.585
Menos consummo local Idem, anno passado, do dia 16 do corrente	5.326
	500
Total	382.085
Café retido pelo Departamento N. do Café, em 10 8	—
Existencia	382.085
Idem anno passado	269.598

MERCADO DE SANTOS

Entradas	43.930
Desde o 1º	670.918
Média	33.545
Do 1º de julho anno passado	12.575.466
Embarques	39.152
Existencia	1.438.228
Saldos	7.672
Do 1º do mez	558.160
Do 1º de julho	5.510.409
Existencia	9.006.614
Iem anno passaddo	1.448.595
Preço typo 4 disponivel	14$000
Mercado	Estavel
Vendas a termo	—

MERCADO DE VICTORIA

Entradas	1.918
Saidas	4.613
Stock	7.688

ASSUCAR

O mercado de assucar esteve, ainda hontem, mal collocado, com as cotações em perspectiva de baixa, mesmo porque a procura para a acquisição do genero em rama continuava reduzida e os negocos eram limitados. Fechou o mercado destituido de importancia e indeciso.

MOVIMENTO ESTATISTICO

	Saccas
Entradas	11.533
Saidas	5.740
Stock	96.744

COTAÇÕES POR 60 KILOS

Branco crystal	51$000 a 53$000
Demerara	43$000 a 44$000
Mascavos	32$000 a 34$000

ALGODÃO

Regulou, esse mercado, ainda hontem, sem alteração apreciavel de preços, com os negocios realizados em escala pequena e o mercado fechou sem maior actividade e frouxo.

MOVIMENTO ESTATISTICO

	Fardos
Entradas	214
Saidas	261
Stock	22.247
Fibra longa; typo Seridó	
N. 3	56$300 a 57$000
N. 4	54$000 a 55$000
Fibra média: typo Sertões	
N. 4	42$000 a 43$000
N. 5	39$000 a 40$000
N. 3	Nominal
N. 5	39$000 a 40$000
Fibras curtas: Mattas	
N. 3	37$000 a 38$000
N. 5	35$000 a 36$000
Paulistas	
N. 3	37$000 a 38$000
N. 5	35$000 a 36$000

Centro Comercial de Cereaes

COTAÇÕES SEMANAES

Atigos	Preços
ARROZ	60 kilos
Amarellão	70$000
Ag. Esp. (brilhado)	71$000
Idem Especial	57$000
Idem Superior	64$000
Idem Bom	60$000
Idem Regular	55$000
Japonez Especial	47$000
Idem de 1ª	41$000
Idem de 2ª	42$000
Idem Regular	40$000
Typos Japonezes, bons	40$000
Sanga	25$000
ALFAFA	Kilo
Nac. ou ertrang.	$520
AMENDOIM	25 kilos
Em casca	10$000
ALHOS	Cento
Nacionaes	3$500
Estrangeiros	5$500
ALPISTE	Kilo
Nacoinal	1$150
Estrangeiro	1$500
ARARUTA	Kilo
Araruta	1$200
BACALHAU	58 kilos
Especial	165$000
Superior	150$000
Escamudo	105$000
BANHA	Caixa
De Porto Alegre	131$000
Itajahy	122$000
Laguna	115$000
BATATAS	Kilo
Do Interior	$740
Do Sul	$640
Estrangeiras	—
CEBOLAS	Caixa
Nacionaes	57$000
Estrangeiras	—
ERVILHAS	Kilo
Ervilha	3$000
FARINHA de mandioca	50 ks.
Fina, P. Alegre	23$500
Entre-Fina	17$000
Grossa	13$000
FUBA'	30 ks.
Mimoro	9$000
Extra-fino (50 ks.)	17$500
FEIJÃO	60 ks.
Preto, P. Alegre	33$000
Preto, bom	30$000
Branco meudo e graudo	63$000
Enxofre	45$000
Manteiga novo	63$000
Mulatinho novo	42$000
Amendoim	—
Fradinho nacional	40$000
Frad. estrangeiro	42$000
GRÃO DE BICO	Kilo
Grão de Bico	2$700
LENTILHAS	60 ks.
Lentilhas	75$000
LINGUAS	Uma
Defumada	2$100
LOMBO	Kilo
De Porco salgado (Mineiro)	2$350
Idem (do Sul)	1$800
HERVA	Kilo
Mate	$700
MANTEIGA	Kilo
Do Interior	6$400
Do Sul	—
MILHO	60 ks.
Cattete Vermelho	11$500
Idem Amarello	12$500
Idem Mesclado	10$000
Cunha ou Dente de Cavallo	—
POLVILHO	Kilo
Do Norte	—
Do Sul	$700
TAPIOCA	Kilo
Tapioca	$900
TOUCINHO	Kilo
Mineiro	1$700
Paulista	2$300
Fumeiro	2$700
XARQUE	Kilo
Mantas puras nacional	2$200
Patos e mantas, Rio da Prata	1$900
Idem nacional	1$900
Idem nacional	1$900

Rio de Janeiro, 20 de maio de 1923.

CARNES VERDES

No Entreposto de São Diogo, vigoraram, hontem as tabellas seguintes.

Rezes	$900 a 1$100
Vitella	1$300 a 1$400
Carneiros	1$300 a 1$400
Suinos	— a 2$000

Movimento de vapores

ESPERADOS

Nacionaes e estrangeiros

DOS ESTADOS UNIDOS

N. York e esc. "Southern Cross"	26
N. Oorleans e esc., "Caxambu"	27
Junho:	
N. York e esc., "Northern Prince"	2
Mobile e esc., "Taubaté"	5
N. York e esc., "Parnahyba"	5
N. York e esc., "Mandu"	6
N. York, e esc., "Western Prince"	16

DA EUROPA

Marselha e esc., "Alcina"	23
Hamburgo e esc., "La Coruna"	26
Hamburgo e esc., "Alda"	26
Cardiff e esc., "Mount Tauvus"	26
Havre e esc., "Eubée"	27
Londres e esc., "Highland Patriot"	29
Junho:	
Trieste e esc., "Neptunia"	1
Hamburgo e esc., "General Artigas"	1
Hamb. e esc., "Cap. Arcona"	1
Marselha e esc., "Campana"	4
Southampton e esc., "Asturias"	4
Londres e esc., "A. Star"	5
Genova e esc., "Duilio"	6
Hamburgo e esc., "Berengar"	6
Bremen e esc., "Sierra Salvada"	8
Hamburgo e esc., "Siqueira Campos"	11
Amsterdam e esc., "Zeelandia"	13
Londres e esc., "Highland Monarch"	12
Hamburgo e esc., "Monte Sarmiento"	13

DO RIO DA PRATA, ETC.

R. da Prata, "H. Princess"	23
R. da Prata, "G. Oro"	23
R. da Prata, "P. Giovanna"	24
R. da Prata, "American Legion"	25
R. da Prata, "G. Cesare"	27
R. da Prata, "Bore VIII"	27
R. da Prata, "A. Star"	30
R. da Prata "Pionier"	30
R. da Prata, "Belle Isle"	31
Junho:	
R. da Prata, "Madrid"	1
R. da Prata, "S. Prince"	1
R. da Prata, "Arlanza"	4
R. da Prata, "P. Christophersen"	5
R. da Prata, "Alpherat"	5
R. da Prata, "Alsina"	6
R. da Prata, "Flandria"	6
R. da Prata "H. Brigade"	6
Rio da Prata, "M. Olivia"	8
R. da Prata, "Cap Arcona"	10
R. da Prata, "Neptunia"	14
R. da Prata, "Persier"	14
Rio da Prata, "Northern Prince"	15
R. da Prata, "Eubée"	15
R. da Prata, "La Coruna"	15
R. da Prata "Duilio"	18
R. da Prata, "Asturias"	18

DE CABOTAGEM

P. do Sul, "Aratimbó"	23
P. do Sul, "Serra Azul"	23
Penedo e esc., "Miranda"	24
Belém e esc. "R. Alves"	25
P. do Sul, "Pará"	25
Itajahy e esc. "Tutoya"	25
P. do Sul, "Anna"	27
Cabedello e esc., "Araraquara"	30
Junho:	
P. do Norte, "A. Penna"	30
P. do Norte, "S. Negra"	10

VAPORES A SAIR

Nacionaes e estrangeiros

PARA OS ESTADOS UNIDOS

N. York e esc. "American Legion"	25
N. Orleans e esc., "Palatia"	28
Junho:	
N. York e esc., "Southern Prince"	1
N. York e esc., "Northern Prince"	15

PARA A EUROPA

Hamburgo e esc., "General Osorio"	23
Londres e esc., H. Princess"	23
Genova e esc., "Principessa Giovanna"	24
Amsterdam e esc., "Waterland"	25
Genova e esc., "G. Cesare"	27
Finlandia e esc., "Bore VIII"	27
Loldres e esc., "Andalucia Star"	30
Hamburgo e esc., "Bagé" (10 horas)	30
Antuerpia e esc., "Pionier"	30
Bordéos e esc., "Belle Isle"	31
Junho:	
Bremen e esc., "Madrid"	1
Southampton e esc., "Arlanza"	4
Finlandia e esc., "P. Christophersen"	5
Rotterdam e esc., "Alpherat"	5
Marselha e esc., "Alcina"	6
Amsterdam e esc., "Flandria"	6
Londres e esc., "H. Brigade"	6
Hamburgo e esc., "M. Olivia"	8
Hamburgo e esc., "Cap Arcona"	10
Trieste e esc., "Neptunia"	14
Antuerpia e esc., "Persier"	14
Havre e esc., "Eubée"	15
Hamburgo e esc., "Raul Soares"	15
Hamburgo e esc., "La Coruna"	18
Genova e esc., "Duilio"	18
Southampto e esc., "Asturias"	18

PARA O RIO DA PRATA, ETC.

R. da Prata, "Alsina"	23
P. do Pacifico, "Alda"	26
R. d aPrata, "La Coruna"	26
R. da Prata, "S. Cross"	26
R. d aPrata, "Eubée"	27
R. da Prata, "H. Patriot"	29
R. da Prata, "M. Maru"	31
Junho:	
R. da Prata, "Neptunia"	1
R. da Prata, "G. Artigas"	1
R. da Prata, "Cap. Arcona" (17 horas)	1
R. da Prata, "N. Prince"	4
R. da Prata, "Asturias"	4
R. da Prata, "Campana"	5
R. da Prata, "A. Star"	5
R. da Prata, "Duilio"	6
R. da Prata, "S. Salvada"	8
R. da Prata, "Zeelandia"	12
R. da Prata, "H. Monarch"	13
R. da Prata, "M. Sarmiento"	13
R. da Prata, "W. Prince"	16

PARA CABOTAGEM

P. do Sul, "Itaquy"	23
Penedo e esc., "Aspirante Nascimento" (10 horas)	23
Cabedello e esc., "Itapuhy", (10 horas)	23
P. do Sul, "Campinas" (15 horas)	24
Laguna e esc., "Carl Hoepcke", (10 hs.)	24
P. do Sul, "Annibal Benevolo"	24
Cabedello e esc., "Aratimbó (10 horas)	25
Iguape e esc., "Pirahy"	25
P. do Sul, "Itatinga" (12 horas)	25
P. do Sul, "S. Grande"	25
P. do Sul, "Aracy"	26
Belém e esc., "Comte. Ripper" (10 horas)	26
Penedo e esc., "Itassucê" (10 horas)	26
P. do Sul, "Cabivary"	26
P. do Sul, "Italoava" (12 horas)	29
P. do Sul, "Itapura" (12 hs.)	25
P. do Sul, "Serra Azul"	30
P. do Sul, "Pará" (10 hs.)	31
Recife e Natal, "Itaquassu"	31
Belém e esc., "Itahité" (14 horas)	31
Antonina e esc., "Tutoya"	31
S. Matheus e esc., "Celeste"	31
P. do Sul, "Ararangua", 15 horas)	31
Junho:	
Laguna e esc. "Anna" (8 hs)	1
Cabedello e esc., "Araraquara" (10 hs.)	1
Portos do Sul, "Itanuca"	1
Cabedello e esc., "Chuy"	4

Serviço Aereo

Aviões da	Ch.	Sah.
Panair, B. Aires	24	25
Condor, Natal	24	25
Condor, P. Alegre	25	26
Aeropostale, B. Aires	26	23
Panair, E. Unidos	26	27
Aeropostale, Europa	27	27

Malas Postaes

O Departamento dos Correios e Telegraphos expedirá malas pelos seguintes paquetes:

IA 23

"Itapuhy", para Victoria, Bahia, Maceió, Recife e Cabedello; recebendo impressos até ás 6 horas; objectos para registrar até ás 18 horas do dia 22; cartas para o interior da Republica, idem, idem, com porte duplo até ás 7 horas.

"Asp. Nascimento," para: Victoria, Caravellas, Ilhéos, Bahia, Aracaju' e Penedo; recebendo impressos até ás 6 horas; objectos para registrar até ás 18 horas do dia 22; cartas para o interior da Republica, idem, idem, com porte duplo até ás 7 horas.

"General Osorio", para; Bahia, Las Palmas, Lisbôa, Vigo, Boulogne e Hamburgo; recebendo impressos até ás 8 horas; objectos para registrar até ás 18 horas do dia 22; cartas para o interior da Republica até ás 8 1|2 horas; idem, idem, com porte duplo e para exterior da Republica até ás 9 horas.

"Highland Princess", para: Teneriffe, Las Palmas, Lisbôa, Vigo, Boulogne e Londres; recebendo impressos até ás 8 horas; objectos para registrar até ás 18 horas do dia 22; cartas para o exterior da Republica até ás 9 horas.

DIA 24:

"Annibal Benevolo", para: Santos, Paranaguá, Florianopolis, Rio Grande, Pelotas e Porto Alegre, recebendo impressos até ás 6 horas; objectos para registar, até ás 8 horas do dia 23; cartas para o interior da Republica, idem, idem, com porte duplo, até ás 7 hohas.

— "Carl Hoepcke", para Santos, S. Francisco, Itajahy, Florianopolis e Laguna, recebendo impressos até ás 6 horas; objectos para registrar, até ás 18 horas do dia 23; cartas para o interior da Republica, idem, idem, com porte duplo, até ás 7 horas.

Tinta Brasilia
é a melhor para canetas-tinteiro.

Não sendo misturada com outra tinta de escrever **A Tinta Brasilia** é melhor que as estrangeiras

A Tinta Brasilia honra a industria nacional porque e melhor que qualquer extrangeira.

A TINTA BRASILIA
não sae com eureka

De todas as tintas nacionaes a **Tinta Brasilia** é a unica que não ataca a borracha das canetas-tinteiro.

A TINTA BRASILIA
não enferruja pennas de aço.

A TINTA BRASILIA
dá copias sem borrar os originaes.

A TINTA BRASILIA
é ao mesmo tempo de copia, indelevel, inalteravel, economica e inoxidavel.

Napoleão de Alencastro Guimarães — Depositario Judicial
RUA CANDELARIA, 80 — TELEPHONE: 3-3268.

LINHA RAPIDA DE PASSAGEIROS

NORTE

Aratimbó

Sairá quinta-feira, 25 do corrente, ás 10 horas, para:

VICTORIA, 6ª-feira
BAHIA, domingo
MACEIO', 2ª-feira
RECIFE, 3ª-feira
CABEDELLO, 4ª-feira

Proxima saida Araraquara, 1º de junho.

SUL

Campinas

(Não recebe passageiros)

Sairá amanhã, 24 do corrente, ás 12 horas, para:

SANTOS, 5ª-feira
R. GRANDE, domingo
PELOTAS, domingo
P. ALEGRE, 3ª-feira

Proxima saida Ararangua, em 31 do corrente.

PASSAGENS: — S. A. Martinelli — Av. Rio Branco, 108 — Tel. 2-0900. — Exprinter—Av. Rio Branco n. 57. Tel.: 4-2785 — S. A. V. L. — Av. Rio Branco, 21 Tel. 3-0470-7.

CARGUEIROS

NORTE

Portugal

Sairá amanhã, 24 do corrente para:

BAHIA, RECIFE, NATAL, CEARA', MARANHÃO, PARA' SANTAREM, PARINTINS, OBIDOS, ITACOATIARA e MANA'OS.

As cargas além Pará serão baldeadas no porto de Belém para os vapores da Amazon River.

Campeiro

Sairá em 27 do corrente, para:

VICTORIA, BAHIA, ARACAJU', MACEIO', RECIFE, CABEDELLO, NATAL, CEARA', AMARRAÇÃO, PARNAHYBA (via AMARRAÇÃO), ARACATY e AREIA BRANCA.

PRAÇA E FRETES: — Affonso Silva — Tel.: 4-1890—Rua dos Mercadores n. 12 — Embarques no armazem. 11.

O Flamengo Estreará no Profissionalismo Quinta-Feira á Noite, Enfrentando em São Januario, o Vasco da Gama

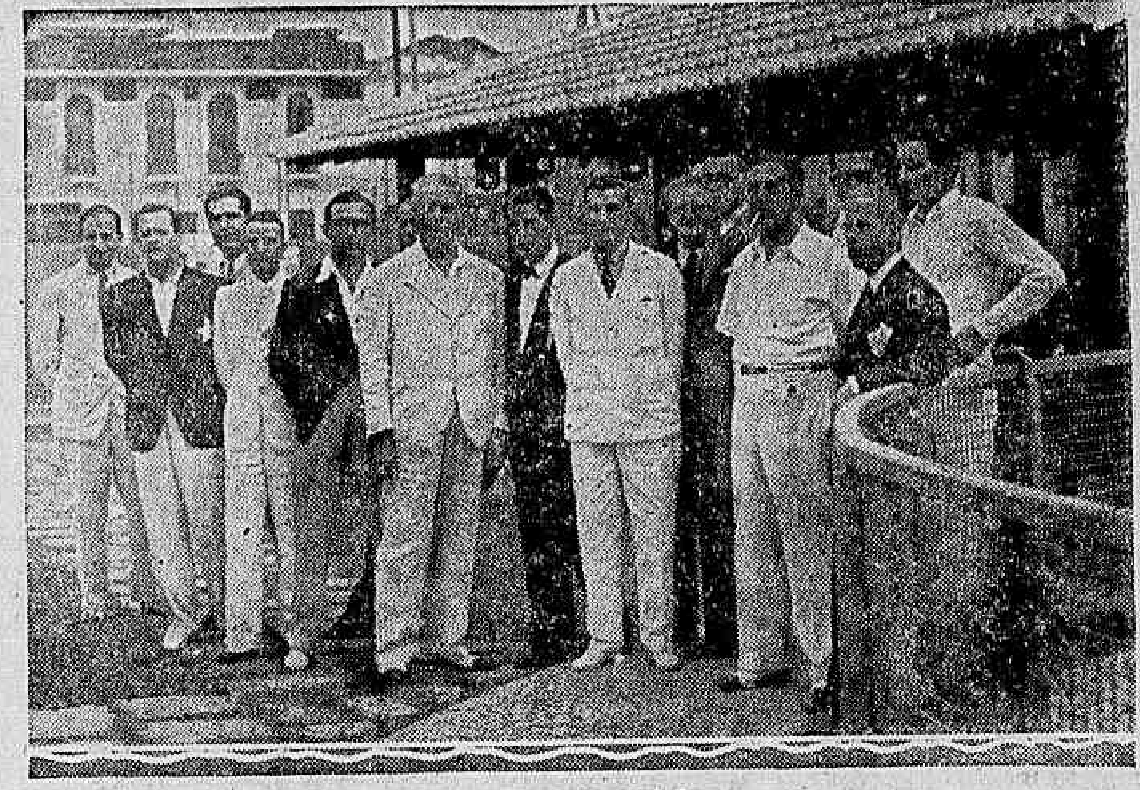

Club Regatas Botafogo

Inaugurada a secção terrestre do C. R. Botafogo

Com a presença dos chronistas desportivos o glorioso C. R. Botafogo inaugurou solennemente sua nova praça de sports terrestres no Leme. E' de um grande alcance a iniciativa do "vôvô" do remo, pois conta com elementos capazes de o impôr como um dos mais sérios concurrentes nos novos ramos de sport que pretende desenvolver.

Suas novas installações são bastante luxuosas, trazendo assim a seus novos adeptos o conforto que merecem. Está, pois, de parabens a actual directoria, pela feliz innovação, tornando-se assim cada vez mais, alvo da confiança dos associados do querido club. Para a festa official da inauguração, foi elaborado o seguinte programma, cujo inicio será no proximo dia 29:

Segunda-feira, 29 — Noite de patinação.

Terça-feira, 30 — Noite de basket-ball, com os seguintes jogos: Fluminense x Villa — C. R. Botafogo x Tijuca.

Quarta-feira, 31 — Noite de volley-ball, com os seguintes jogos: Fluminense x Tijuca (teams femininos) — A. C. de Moços x C. R. Botafogo.

Quinta-feira, 1 de junho — Noite de hockey, com os seguintes jogos: Team Azul x Rosa do C. R. Botafogo — Fluminense x C. R. Botafogo (primeiros teams).

Sexta-feira, 2 de junho — Noite de basket-ball. Jogarão os vencidos e os vencedores das provas de terça-feira.

Sabbado, 3 de junho — Noite de tennis, duplas mixtas. Senhora Alvaro Sodré-R. Pernambuco x sra. Julio Monteiro-José de Verda.

Dupla de cavalheiros — R. Pernambuco-Eurico Teixeira de Freitas-José de Verda e Humberto Costa.

Domingo — "Cock-tail" dansante em homenagem aos remadores e entrega de medalhas aos vencedores das regatas da ultima temporada.

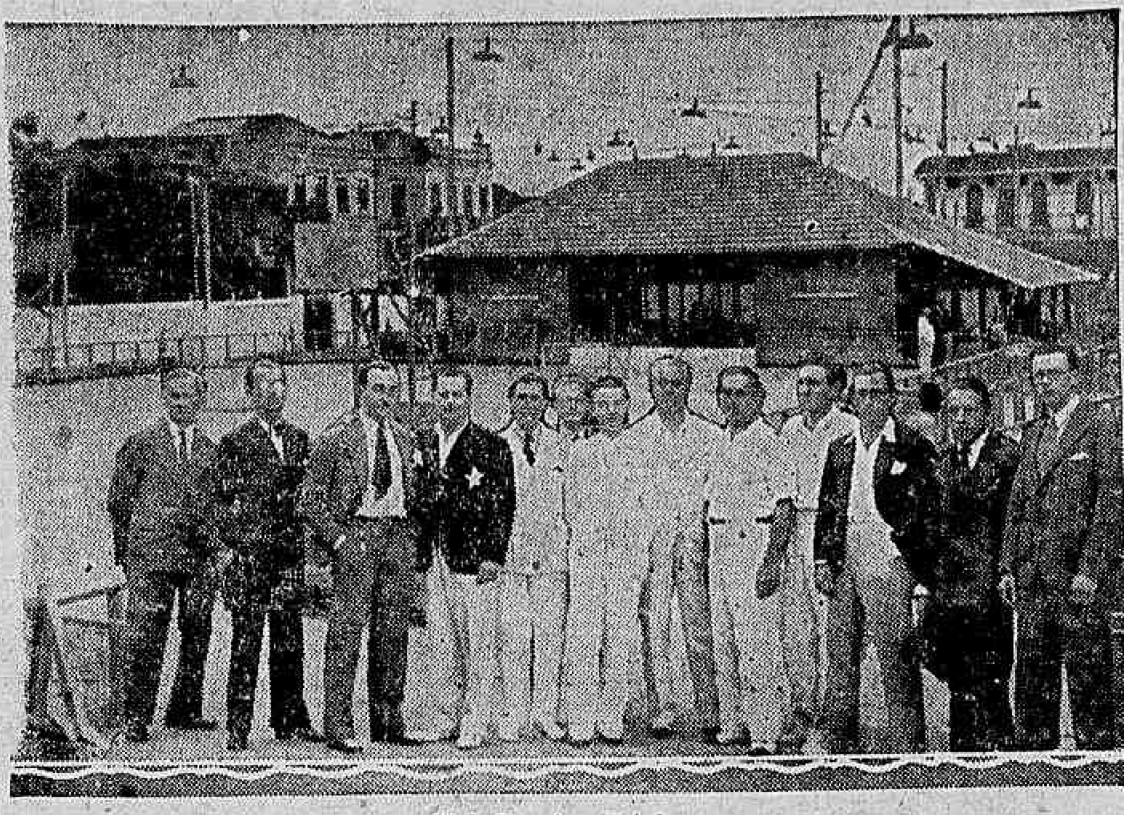

Club Regatas Botafogo

O AMERICA DERROTOU O FLUMINENSE — TRES A ZERO FOI O RESULTADO

Com muita chuva, grande assistencia para um mau tempo e o campo alagado, mediram-se os quadros do America e Fluminense.

O conjunto local venceu. Triumphou, após um fracasso completo e um empate. A vantagem obtida domingo, frente ao tricolor, não dá margens, porém, para se dizer que houve rehabilitação. Rehabilitação precisa por parte dos rubros. Isto porque, as qualidades essenciaes ao bom foot-ball faltaram. Não queremos escurecer a victoria obtida pelo gremio da rua Campos Salles. Absolutamente. Ella foi resultante de uma vanguarda enthusiasta, leve, joven e combinada, merecedora de um optimo apoio de sua linha media. Nestas condições seria injustiça. Mas, o Fluminense não jogou. Sua linha deanteira peccou por uma combinação excessiva. Queria shootar dentro do arco. E perderam tres opportunidades optimas, apresentadas successivamente a Walter, Said e Chedid. O mesmo não se deu com o "five" adversario. Passando quando preciso, arrematava com opportunidade. Na formação dos medios, a rubra agiu melhor, o mesmo acontecendo nos trios finaes. Ahi em synthese, a peleja em que o America derrotou o Fluminense por 3 x 0. Graças a tres opportunidades bem aproveitadas, Dentinho (2) e Juquiá garantiram a victoria de seu bando. Confirmação obtida quando o chronometrista deu o apito final, o "placard" dizia a contagem e Luiz Vinhaes, embrulhado em uma capa, retirava-se da pista donde havia assistido a derrota do bando confiado á sua orientação.

OS TEAMS

AMERICA — Aymoré; Pennaforte e Hildegardo; Zezé, Oscarino e Baby; Carolla, Curto, Darcy, Juquiá e Dentinho.

FLUMINENSE — Chiquito; Ernesto (depois Benedicto) e Nariz; Luciano (depois Ernesto), Brant e Ivan; Walter, Vicentino, Benedicto (depois Sinhô), Said e Chedid.

O JUIZ

Actuou o sr. João Teixeira de Carvalho. Foi a sua estréa por signal boa. Infelizmente, permittiu em certas occasiões que o jogo "se abrisse".

OS MELHORES

homens em jogo, foram: Oscarino, figura central nessa peleja, Curto e a ala Juquiá e Dentinho, no bando vencedor. Brant, Nariz, Chiquito e Benedicto, como "back", destacaram-se no "onze" Fluminense.

OS GOALS

Haviam decorridos vinte minutos de jogo, quando Oscarino interrompendo uma avançada adversaria, deu a bola a Curto. Este estendeu a Carolla que lhe devolveu. O meia direito rubro, então, estica um passe alto á ala esquerda. Dentinho entra e cabeceando, obtem o 1.º goal americano, ás 15.45.

No segundo tempo Dentinho com seis minutos de jogo, aparando centro de Darcy, entra em trabalho com Juquiá. E, após uma devolução seguida de uma "finta" em Luciano, conquista ás 16,26', o 2.º goal do America.

Vinhaes a esta altura, faz uma modificação em seu quadro. Luciano sae. Ernesto desce para este posto, Benedicto passa para "back", deixando o commando da vanguarda ao encargo de Sinhô.

Faltando poucos minutos para o final do "match", Zézé avança e offerece um optimo centro a sua vanguarda, opportunidade que Juquiá aproveita, conquistando o 3.º e ultimo "goal" do seu bando.

Curto e Brant, no ultimo encontro America x Fluminense, disputam a posse da bola

Amea

O S. C. BRASIL VENCEU O ANDARAHY A. CLUB POR 8 x 6

O S. C. Brasil conseguiu brilhante victoria sobre a equipe alvi-verde. Os quadros estavam assim organizados:

S. C. BRASIL — Alberto; Adão e Orlando; Mazzini, Rocha e Luciano; Ripper, Zezinho, Caldeira, Salvio e Waldemar.

ANDARAHY — Adhemar; Dondon e Mineiro; Ferro, Bethuel e Verenotti; Chagas, Bahiano, Astor, Palmieri e Popó.

Actuou a partida o sr. José Ferreira Lemos, que agiu bem.

Nas equipes secundarias, houve um empate de 2 x 2.

Foram autores dos tentos, do S. C. Brasil — Caldeira 5 pontos, Salvio 1, Ripper 1 e Zezinho 1.

Da equipe do Anderahy, fizeram os tentos: Bahiano 2, Chagas 1, Popó 1 e Astor 1.

BOTAFOGO, X CONFIANÇA — 2 X 2

Com uma pequena assistencia, realizou-se domingo, no campo da rua General Silva Telles, o encontro entre o Botafogo e o Confiança.

Ambas as equipes portaram-se á altura, e estavam assim organizadas:

BOTAFOGO — Victor; Teté e Rogerio; Pamplona, Ariel e Canalli; Cartolano, Nilo, Carvalho Leite, Jayme e Pirica.

CONFIANÇA — Ruy; Decio e João; Elias, Pedro e Cesalpino; Byra, Zoraido, Fernando, Quintanilha e Paulista.

JUIZ — O sr. Milton Caldas actuou o encontro com bastante honestidade. A sua actuação teve pequenos senões, estes, entretanto, não prejudicaram o resultado final.

Nas partidas secundarias foi vencedor o Botafogo por 3 x 2.

MAVILIS 2 X E. DENTRO, 2

Apesar do máo tempo, foi bem consideravel a assistencia que accorreu á praça de sports do Mavilis, no Retiro Saudoso, club esse que estreou no campeonato ameano, enfrentando o forte quadro do Engenho de Dentro.

Na partida dos segundos quadros, foi vencedor o club local, pela contagem de 4 x 0.

As equipes principaes estavam assim organizadas:

ENG. DE DENTRO — Walter; Virada e China; Rubens, Adonilo e Quino; Mario, Manulo, Antonio II, Antonio I e Aderne.

MAVILIS — Medonho, Nênê e Baguet; Camisa, Silverio e Pequenino; Araujo, Herve, Aragão, Honorino e Camarinha.

OLARIA 2 X PORTUGUEZA 1

O Olaria conseguiu vencer o conjunto da A. A. Portugueza, abatendo-o pelo score de 2 x 1.

Na equipe secundaria, houve um empate de 2 x 2.

Os teams da prova principal, estavam assim organizados:

OLARIA — Zézé; Alfredo e Fraga; Joaquim, Eugenio e Claudionor; Horacio (Hermes), Vieira, Carauna, Josino e Adalberto.

PORTUGUEZA — João; Antonio e Tirolito; Noel, Waldo e João; Luiz, Nelson, José, Irineu (Waldemar) e Picolé.

Juiz — Sebastião Campos Cesario — Bom.

S. CHRISTOVÃO 5 X RIVER 1

O "onze" do São Christovão, na praça de sports do River, logrou vencer pela contagem de 5 x 1.

Na equipe secundaria, o River obteve a victoria por 4 x 2.

Sob as ordens do sr. Antonio Affonso, deram entrada em campo os seguintes teams:

RIVER — Nicanor; Waldemiro e Pery; Orestino, Arnaldo e Bolão; Isau', Magalhães, Bebeto, Luiz e Mellinho.

S. CHRISTOVÃO — Francisco; Zé Luiz e Mario; Badu', Dodô e Betinho; Reis, Antoniquinho, Black, Bahiano Adherbal.

Foram autores dos tentos, do River, Luiz. Do S. Christovão, Black 3, Lopes 1 e Bahiano 1.

BOX

Bôa reserva

Surpresa agradavel, tivemos nós na noite de sabbado ultimo. Sómente nós, não. Nós e quantos se interessam pelo progresso do box amador, em nosso meio. Já haviamos encerrado o nosso expediente (que ironia!), quando recebemos a visita de um grupo.

Eram todos infantes de nossa Marinha de Guerra e, ao mesmo tempo, praticantes de box. De ha muito nos queriam conhecer. As nossas chronicas em pról do box tinha-lhes despertado essa curiosidade. Enthusiastas que eram da "nobre arte", queriam travar conhecimentos com "Swing". Dahi, a insistencia com seu instructor para que os trouxesse aqui.

E Balthazar Cardoso, que imprimiu entre seus companheiros de corporação um profundo gosto pela "arte de esmurrar", veiu com seus pupillos á nossa redacção. O "negrinho" estava radiante. Servindo á Patria no momento, arranjou um meio de trabalhar em pról do sport que lhe tornou conhecido. Prelìando sem "tongos" e não recusando nem receando adversarios, deu um exemplo que frutificou. Aquelles que amiudadamente, o viram no "ring" acercaram-se de sua pessôa. Feita a "alliança", deliberaram lhe imitar a coragem, a lealdade e o cavalheirismo. Possuidores destas qualidades por imposições do Regulamento da Caserna, queriam exhibil-as em publico. E, então, fizeram-se "boxeurs" amadores. Um por um, todos nos foram apresentados. Balthazar, dispensavel seria dizer, bancou o introductor diplomatico. E desempenhou-se da missão com galhardia.

O conhecimento foi feito com relação ás categorias. Vimos um peso "penna" — Berilo Adalberto Teixeira.

A vivacidade do olhar, physico adequado á classe e os caracteristicos que fizeram seu nome de guerra — Americano.

Seguiu-se o peso mosca. Baixo e de compleição propria á esse insecto, Manoel Tito Ferreira apertou-nos a mão.

Dentro de sua vivacidade expressiva, Manoel Tito mereceu o nome de "Alecrim". Acompanhou-os os leves — Gonçalo Marinho da Fonseca e Silvano Silva de Albuquerque. Paradoxo perfeito.

O primeiro, loquaz e agitado. O segundo, calado e quieto. Aquelle, com signaes indicativos de sua descendencia é o "Guarany". Este, forte e espadúdo, ao rir demonstra a inexistencia de alguns dentes — é o "Abysmo".

Está quasi finda a apresentação. Resta um só. E' o peso médio. João Rodrigues da Silva é seu nome.

Não tinha denominação pugilistica.

Algo parecido com o "Tte. Seductor", amigo de Waldemar Moraes. Um "bigodinho" preto cobre-lhe os labios. Abaixo de "Peitão", na pesagem, é o "pae da turma".

Acima, está o grupo que nos visitou. E' uma optima reserva para o nosso box amador. A gloriosa rapaziada que envergando a farda do disciplinado Corpo de Fuzileiros Navaes, nos visitou sabbado ultimo, endereçamos daqui, os nossos agradecimentos.

São nossos votos, que continuem a alimentar os propositos de que se acham firmados, para melhor sorte do sport das luvas, entre nós.

SWING

Theatro Recreio

Companhia Brasileira de Theatro Musicado
Temporada Theatral de Turismo

Hoje — A's 8 e 10 horas. — Hoje

De triumpho em triumpho, marcha, agora, para o 2º Centenario a linda opereta fantasia.

"A Canção Brasileira"

Libreto de MIGUEL SANTOS e LUIZ IGLEZIAS, com musica inspirada do maestro HENRIQUE VOGELER.

com
GILDA DE ABREU
animando o seu principal papel.

Cento e cincoenta mil pessoas já viram este espectaculo que é o mais fascinante destes ultimos vinte annos!...

Pois são essas cento e cincoenta mil vozes que dizem, expontaneamente, do esplendor, da belleza e da magnificencia da "A Canção Brasileira"!

HOJE — Mais uma exhibição da opereta que o Rio todo namora!...

AMANHÃ — Duas sessões — A's 8 e 10 horas.

SABBADO — A'S 4 HORAS — Matinée dedicada ao mundo infantil — Dois milhões de caramellos "BUSI" serão distribuidos.

Esgotos da Capital Federal

A Companhia The Rio de Janeiro City Improvements previne ao publico que pelos seus contratos com o Governo Federal e regulamentos em vigor, só ella poderá executar qualquer obra de esgoto mesmo as addicionaes ou extraordinarias sobre as suas canalizações ou tambem alterar ou reconstruir as já existentes. Previne mais que os infractores estão sujeitos pelo mesmo contrato e instrucções, a demolição das obras executadas e multas.

Vasco e Bomsuccesso empataram

Muito enthusiasmo, movimentação continua e regular assistencia, ahi as caracteristicas do embate Vasco x Bomsuccesso.

Findo os oitenta minutos, os assistentes viram mais um desmentido á logica de football.

O Vasco iniciando-se mal, firmou-se na étapa final. Dominára mesmo o antagonista.

Este fizéra o contrario. Principiou bem e terminou mal.

No emtanto, á contagem esta permuta só offereceu um lado viavel — o empate. E examinados, verificados e discutidos os "shoots" que venceram os "keepers", os espectadores tiveram de ficar calados — lá estavam os pontos, 3x3. Era o score final.

A confirmação de que, nem sempre o mais forte leva a melhor. O jogo fôra "cavado". O Vasco havia assumido a direcção do jogo durante o segundo tempo, mas o Bomsucceso não se deixára abater.

OS QUADROS

VASCO: Rey (depois Quarenta) — Lino e Italia — Tinoco, Jucá e Molla — Orlando, Bahia, Almir, Carnieri e Carreirinho.

BOMSUCCESSO: Raymundo — Aragão e Heitor — Loló, Otto e Claudionor — Carlinhos, Cozinheiro (depois Prégo), Gradim, Cecy e Miro.

O JUIZ

Serviu de arbitro o sr. Clovis V. Cordovil.

Procurou agir com imparcialidade. "Cochilou" em alguns "apitos", mas não acarretou prejuizos a nenhum dos contendores.

OS MELHORES

Orlando e Carniéri foram as figuras destacadas do bando cruzmaltino. Rapidos nas avançadas, precisos nos passes e energicos nas entradas, conseguiram em grande parte o empate.

Italia acompanhou-os, seguido de Jucá, Lino e Carreirinho.

Raymundo constituiu o principal obstaculo, ás arremettidas dos locaes. Na peleja de domingo, patenteou as qualidades de que é senhor.

Heitor, Otto, Cecy e Carlinhos tambem se salientaram.

OS GOALS"

Após duas avançadas seguidas, uma das quaes rechassadas por Lino, Gradim com um minuto de jogo conquista o 1º goal do Bomsuccesso.

O Vasco procura desmanchar a differença. Durante nove minutos verificam-se ataques reciprocos. A's 15,39, Cecy, apanhando um centro de Cozinheiro que havia recebido o couro de Carlinhos, vence Rey, fazendo o 2º goal rubro-anil.

Novamente, o bomsuccesso vem ao ataque. A's 14.40, Cecy com um tiro rasteiro, augmenta a contagem para seu bando, obtendo o **3º e ultimo "goal" dos leopoldinenses.**

Após uma intervenção de Italia, interceptando uma perigosa investida organizada por Gradim — Cozinheiro, incursiona por meio de sua ala direita. Proximo ao arco de Raymundo, Bahia centra. Carniéri entra e aparando a bola na cabeça, ás 15.50, consigna o **1º "goal" do Vasco.**

Antes de findar o 1º tempo, Orlando escapa. Na area, shoota em goal. Raymundo apara o tiro e larga a bola. Carreirinho entra e ás 16,09, conquista o **2º goal do Vasco.**

O segundo tempo foi iniciado com a contagem favoravel aos visitantes: 3 x 2.

Reiniciado o jogo, o Vasco assume o controle da peleja. Effectua um verdadeiro cerco ao posto de Raymundo. E, findos vinte e nove minutos de assedio, ás 16.50, depois de uma confusão ás portas do reducto adversario, Almir, empata o "score".

Com um tiro rasteiro, no canto esquerdo do arco leopoldinense, o "center-forward" vas**caino faz o 3º goal do Vasco.**

No jogo de amadores triumphou o quadro do Vasco por 3 x 1.

O Moinho Inglez foi o vencedor do Torneio Initium da F. A. B. A. C.

Na praça de sports do Andarahy A. Club realizou-se domingo o torneio initium da F. A. B. A. C. cujos resultados foram os seguintes:

1º jogo — Moinho Inglez x Leopoldina — Os teams eram os seguintes:

Moinho Inglez — Homero; Felippe e Lourival; Durval, Evaristo e Gonçalves; Waldemiro, Guttemberg, Gila, Monteiro e Araken.

Leopoldina — Carlos, Mario e Wilson; Odilon, Povoa e Massoni; Antonio, Mario, Onestaldo, Rubens e Armando.

O juiz desta prova foi o sr. Antonio Brandão, do Banco do Brasil.

Venceu o Moinho Inglez por tres corners a zero.

2º jogo — Sul America x Banco do Brasil — Sob as ordens do sr. Francisco Soares, do Leopoldina, entraram em campo os seguintes teams:

Sul America — Costa; Jayme e Ary; Paulo, José e Mario; Ruy, Cesar, José, Floriano e Rogerio.

Banco do Brasil — Roberto, Octavio e Mario Abreu; Castro, Benito e Flores; Murillo, Waldick, João, Grasser e Hamleto.

Venceu o team do Sul America por um goal e tres corners x zero goal, de Rogerio.

3º jogo — Casas Pernambucanas x Moinho Inglez. — Os teams foram os seguintes:

Casas Pernambucanas — Roberto, Eduardo e Carlinhos; Otton, Bandeira, Prado e Donga; Orlando, Haroldo, Gentil e Ignacio.

O team do Moinho Inglez foi o mesmo.

Juiz — Homero Santos, do Sul America.

Venceu o Moinho Inglez, por 1 x 0. Goal de Jorge.

4º jogo — America Fabril x Sul America — O team do America Fabril foi o seguinte: Manoel, Odilio e Corrêa; Moysés, Santos, Gentil; José, Souza, Albertino, Hugo e Erasmo.

O team do Sul America não soffreu modificações.

O juiz foi o sr. Eurico Salgado, das Casas Pernambucanas.

Venceu o Sul America por um goal contra um corner, na 1ª prorogação. Goal de Cesar.

5º jogo — Final Moinho Inglez x Sul America — Sob as ordens do sr. Gentil Raymundo Nonato, do America Fabril, entraram em campo os teams acima mencionados, para a prova final do torneio

Ambas as equipes jogaram com enthusiasmo, e no final a victoria sorriu para o quadro do Moinho Inglez por dois corners a zero, tornando-se assim campeão do certame.

A garotada do Lucy, mais uma vez victoriosa

Na praça de sports do Infantil Lucy, realizou-se ante-hontem, o encontro entre este club e o Selma F. C., no qual depois de varios incidentes provocados pelos amadores do club visitante, o Lucy conseguiu sair vencedor pela contagem minima, goal este feito, por Waldemar, em lindas condições.

Nesta partida, notamos a falta de disciplina mantida em campo pelos jogadores do Selma, que por varias vezes interromperam o jogo com as suas entradas violentas e offensivas nos seus adversarios.

Para esta peleja os teams entraram em campo com a organização seguinte:

Lucy: — Victor, Wilmar, Guaracy, Antonico, Zéca, Vavá, Mazinho, Negrinho (2º tempo Rubens), Waldemar, Nelson e Ary.

Selma F. C.: — Geninho, Nilton, Carlinhos, Nelson, Oswaldo, Gadiel, Luiz, 68, Tidocá, Fernandes e Licurgo.

Tijuca Tennis Club

Da directoria do Tijuca Tennis Club recebemos um amavel officio, enviando-nos o permanente sportivo (2ª via), para a temporada do corrente anno.

Gratos, pela gentileza.

River F. Club

Acompanhado de attencioso officio, recebemos do River F. Club o permanente sportivo para a temporada de 1933.

Gratos.

Em São Paulo

Nos encontros de profissionaes realizados em São Paulo, domingo ultimo, verificaram-se os seguintes resultados:

Portugueza, 4 x Santos, 2.
São Paulo, 7 x Ypiranga, 1.
Corinthians, 10 x Syrio, 1.

Educação e Saúde
ESCOLA BRASILEIRA DE PAQUETA'
Num monte á beira mar. Tel. 24

AVISO UTIL: Não mande confeccionar sua roupa, sem verificar o nosso "stock" e preços. Facilitamos o pagamento.
ALFAIATARIA
ESTRELLA D'ALVA
76 -- Praça Tiradentes -- 76

RUSSO JOGARA' DOMINGO PROXIMO NO LOGAR DE BAHIA CONTINUANDO ALMIR NO CENTRO DO ATAQUE

O «Meeting» de Ante-Hontem no Hippodromo Brasileiro

Sob a direcção segura e energica de Reduzino de Freitas, Vichy triumphou inesperadamente no Classico "Raphael de Barros" — Mossoró e Caicó, ambos bem conduzidos por J. Mesquita, registraram mais duas impressionantes victorias para as cores da Coudelaria Lundgren

Em que pese ter sido muito prejudicada pelo máo tempo, que afugentou uma grande parte dos frequentadores das elegantes reuniões do Hippodromo Brasileiro, a corrida levada a effeito ante-hontem pelo nosso Jockey Club logrou ainda assim boa concurrencia e defluiu com uma animação digna de registro.

Era consequencia das pessimas condições da pista, completamente alagada pela chuva que caia sem cessar, os resultados da maioria das carreiras constituiram verdadeiras decepções para os "cathedraticos", por isso que Hall Mark, Catiguá e Arranha Céo, foram os unicos animaes que conseguiram corresponder á preferencia que lhes foi dada pelos apostadores.

Isso, entretanto, não impediu que a somma passada pelos "guichets" da casa da poule alcancasse ao bello total de réis 357:520$000, afóra a quantia de 52:920$000, apurada nos diversos concursos.

O classico "Raphael de Barros", no percurso de 1.800 metros e com 10:000$000 de dotação, que era a prova importante do "meeting" e cuja disputa vinha despertando invulgar interesse, em virtude da grande chance que apresentavam quatro das seis eguas que nelle iam tomar parte, foi levantado, contra a expectativa geral, pela nacional Vichy, graças a notavel pericia com que se houve seu piloto, o jockey Reduzino de Freitas, que soube aproveitar-se intelligentemente das peripecias da carreira, lançando a sua pilotada na occasião opportuna, para triumphar em formoso estylo, batendo Ygerne por um corpo, a qual por sua vez deixou Good Money em 3ª a dois corpos.

Dessa fórma as principaes collocações corresponderam ás duas unicas representantes da elevage indigena que intervieram na significativa prova.

Edda, que encabeçou o pequeno lote até o inicio da recta final, Concordia e Menade, consideradas as forças da carreira, fracassaram inteiramente, finalizando nos ultimos postos, o que confirma, mais uma vez, a ogeriza dessas eguaes pelo terreno pesado.

Reservada aos animaes argentinos de 2 annos, a prova que deu inicio ao "meeting", teve por vencedor o estreante Hall Mark, um filho de Sunbar, cuja carreira deixou muito boa impressão pelo desenvoltura com que se impoz aos adversarios. O pensionista de João Cherubim, não precisou empregar-se para derrotar, quasi por corpo livre, Tarso, que tambem fazia a sua estréa. Os demais não figuraram, sendo que Vicentina, a terceira collocada, ficou a mais de cinco corpos.

Espartim Gonçalves foi o jockey do ganhador.

O premio "Tritonia", realizado a seguir e que reuniu seis nacionaes de nova geração, foi ganho por Ticket, que, com a monta de Levy Ferreira, conseguiu derrotar por um corpo Algazarra que correu mito bem batendo Roxanita por 3 corpos.

O favorito Zug foi o 4º a chegar, precedendo apenas Galmita e Zoada.

Confirmando suas ultimas victorias, tódas muito faceis, Catiguá, bem montado pelo jockey Reduzino de Freitas, não teve grande trabalho para derrotar os adversarios que lhe deram no premio "Brasileira". Rex formou a dupla a 3 corpos do filho de Olticica, deixando Uadi em 3º a paleta.

Sob a direcção de Domingo Suarez, Ritual obteve uma victoria muito difficil no premio "Dark Eyes", em que, após emocionante peleja, logrou dominar Universo por cabeça mesmo em cima do marcador.

Correspondendo a grande preferencia que lhe foi dada pelos apostadores, o excellente potro irlandez Arranha Céo ganhou como quiz a sexta carreira da tarde, na qual transpoz a meta contido, com 3 corpos de vantagem sobre Yeoman, que veiu formar a duplia no final, batendo Facella pela mesma differença.

Carmelo Fernandez foi o piloto do pensionista da coudelaria Gervasio Seabra.

As duas ultimas carreiras do programma, os premios denominados "Therezina" e "Jandaya", aquelle em 1.800 e este em 2.200 metros, foram levantados, respectivamente, por Mossoró e Caicó, ambos da coudelaria F. J. Lundgren e sob a direcção de Justiniano de Mesquita, que ultimamente vem actuando com muita felicidade. Apesar de ter enfrentado um lote constituido de oito animaes de classe muito boa, Mossoró não teve grande trabalho para se impor aos adversarios, registrando com esse successo o mais significativo e formoso triumpho de toda a sua campanha. Secundou o descendente de Kitchner, a um corpo e meio, o cavallo argentino Soneto, importado recentemente pela coudelaria J. C. Figueiredo por elevada quantia. Max, que teve as honras de favorito, logrou apenas a 3ª collocação a tres corpos do filho de Lord Wembley.

A victoria alcançada por Caicó no premio "Jandaya" foi egualmente muito brilhante.

O cavallo pernambucano que goza da sympathia dos nossos turfmen foi recebido pela assistencia com vivos applausos, tanto por occasião do "canter" de apresentação, como no momento em que o filho de Norseman se dirigia para o posto da partida.

Apesar de lhe terem sido bastante desfavoraveis as peripecias da carreira e de haver desgarrado enormemente ao fazer a ultima curva, o representante da coudelaria Lundgren triumphou de maneira brilhante, deixando demonstrado de que se trata realmente de um cavallo de grandes recursos e apto, portanto, a cumprir uma campanha muito proveitosa para o seu distincto criador e proprietario.

Coube a Sovereign, que o publico elegeu favorito nas apostas, secundar o vencedor a um corpo. Sastre obteve a 3ª collocação, na frente de Caton, que regulou o train da corrida até o inicio da recta final, e do decadente Velasquez, que correu sempre em ultimo, longe.

A assistencia applaudiu calorosamente a impressionante victoria de Caicó, applausos esses que se repetiram mais enthusiasticos ainda quando o valente pensionista de Eulogio Morgado ingressou na repesagem. J. Mesquita compartilhou merecidamente dessa ovação, pela energia e habilidade com que se houve na direcção do neto de Roi Herode.

O starter actuou a contento, embora tivesse annullado, sem motivo apparente, uma partida.

A reunião, que terminou dentro do horario, teve o seguinte

RESULTADO TECHNICO

1ª CARREIRA

245 Premio "Alegna" — Animaes argentinos de dois annos — Pesos da tabella — 1.000 metros — Premios: 5:000$, 1:000$ e 250$000.

HALL MARK, masc., castanho, 2 annos, Argentina, Sunbar e Beauty Bright, do sr. A. B. Fonseca, 53 kilos, Espartim Gonçalves. 1º
Tarso, 53 kilos, R. de Freitas. 2º
Vicentina, 51 kilos, F. Mendes. 3º
Deliciosa, 51 kilos, J. Mesquita. 0
Double Zero, 53 kilos, P. Spiegel, ap. 0

Não correram: Milagrosa e Machadinho.

Ganho por 3|4 de corpo; do 2º ao 3º, varios corpos.

Rateios: 16$000, em 1º; dupla, 17$500; placés: Hall Marck, 14$400: Tarso, 17$800.

Tempo: 60".

Total das apostas: 11:110$000.

Importador: Fernando Barroso.

Treinador: João Cherubim.

A partida foi dada em bôas condições. Os cinco potrinhos argentinos correram mais ou menos agrupados até o inicio da recta, onde Tarso e Hall Mark se destacaram francamente dos demais concurrentes. Na altura da setta dos 2.400 metros o pilotado de Espartim Gonçalves dominou o pensionista de Francisco Barroso para vir triumphar muito firme por 3|4 de corpo.

Em 3º a mais de cinco corpos de Tarso, chegou Vicentina, precedendo Deliciosa e Double Zero.

RATEIOS EVENTUAES

1—1	Hall Mark	300	16$000
2—2	Tarso	166	28$900
3—5	Vicentina	34	141$400
(6	Deliciosa	79	60$800
4			
(7	Double Zero	22	218$500
	Total	601	
12		210	17$500
13		28	131$700
14		84	43$900
23		22	167$600
24		81	45$500
34		21	175$600
44		15	245$800
	Total	461	

2ª CARREIRA

246 Premio "Tritonia" — Animaes nacionaes de dois annos, sem victoria — Pesos da tabella — 1.000 metros — Premios: 5:000$000, 1:000$000 e 250$000.

TICKET, masc., castanho, 2 annos, S. Paulo, Imparcial e Castalia, do sr. E. Ferreira de Barros, 53 kilos, Levy Ferreira. 1º
Algazarra, 51 kilos, F. Mendes. 2º
Roxanita, 51|52 kilos, R. Sepulveda. 3º
Zug, 53 kilos, J. Salfate. 0
Galmita, 51 kilos, A. Henrique. 0
Zoada, 51 kilos, A. Castillos. 0

Não correu: Guayanaz.

Ganho por um corpo; do 2º ao 3º, tres corpos.

Rateios: 47$600, em 1º; dupla, 499$700: placés: Ticket, 35$600; Algazarra, 35$600.

Tempo: 60" 4|5.

Total das apostas: 19:260$000.

Criador: Governo do Estado de S. Paulo.

Treinador: Gabriel Reis.

Dado o signal, Zoada voltou-se ficando fóra de carreira. Algazarra por fóra e Galmita por dentro correram nas principaes posições até a entrada da grande recta, onde a filha de Visigodo abriu muito, apparecendo então Ticket no posto de honra.

Uma vez na vanguarda o filho de Imparcial não mais se deixou alcançar, triumphando sem sobras por um corpo, seguido de Algazarra, que por sua vez bateu Roxanita por tres corpos. Zug, Galmita e Zoada chegaram a seguir nessa ordem.

RATEIOS EVENTUAES

1—1	Galmita	144	50$000
(2	Zoada	95	76$500
2			
(3	Zug	284	25$300
(4	Ticket	151	47$600
3			
(5	Algazarra	65	110$800
4—6	Roxanita	162	44$400
	Total	900	
12		230	33$800
13		77	97$300
14		58	129$200
22		99	75$700
23		204	36$700
24		167	44$800
33		15	499$700
34		87	86$100
	Total	937	

3ª CARREIRA

247 Premio "Brasileira" — Animaes de quatro annos e mais edade — Handicap — 1.600 metros — Premios: 4:000$, 800$ e 200$000.

CATIGUA', masc., preto, 4 annos, S. Paulo, Patrick e Olticica, do sr. Virgilio A. de Mello Franco, 53 kilos, Reduzino de Freitas. 1º
Rex, 55 kilos, W. Andrade, ap. 2º
Uadi, 52 kilos, K. Popovitz. 3º
Cuauhtemoc, 49|50 kilos, S. Godoy, ap. 0
Dux, 50 kilos, O. Coutinho, ap. 0
Silles, 51 kilos, B. Cruz Junior. 0
Palospavos, 56 kilos, C. Fernandez. 0

Ganho por tres corpos; do 2º ao 3º, palheta.

Rateios: 23$900, em 1º; dupla, 23$900: placés: Catiguá, 14$000; Rex, 15$000.

Tempo: 101" 1|5.

Total das apostas: 32:340$000.

Criador: L. de Paula Machado.

Treinador: José Lourenço.

Dux despontou acompanhado de Palospavos, Uadi, Cuauhtemoc, Silles, Catiguá e Rex, ordem essa alterada no meio da grande curva, com a passagem de Uadi para segundo e de Catiguá para terceiro. Iniciada a recta final Catiguá e Uadi deram conta do pilotado de Osmany. Uma vez na vanguarda, Catiguá galopou o resto do percurso para transpôr a méta facilmente com a vantagem de tres corpos sobre Rex, que nos derradeiros momentos conseguiu bater Uadi por palheta. Cuauhtemoc classificou-se em 4º na frente de Dux, Silles e Palospavos.

RATEIOS EVENTUAES

1—1	Palospavos	309	38$800
(2	Catiguá	502	23$900
2			
(3	Silles	31	387$000
(4	Uadi	31	387$000
3			
(5	Dux	192	62$500
(6	Rex	356	33$700
4			
(7	Cuauhtemoc	79	151$800
	Total	1500	
12		147	85$600
13		81	155$300
14		198	63$500
22		55	228$800
23		202	62$200
24		526	23$900
33		20	629$200
34		205	61$300
44		139	90$500
	Total	1573	

4ª CARREIRA

248 Premio "Classico Raphael de Barros — Eguas de qualquer paiz, de tres annos e mais edade — Pesos da tabella — 1.800 metros — Premios: 10:000$, 2:000$ e 500$000.

VICHY, masc., castanho, 5 annos, S. Paulo, Sin Rumbo e Grasshopper, do sr. Antonio Azevedo, 50|52 kilos, Reduzino de Freitas. 1º
Ygerne, 50 kilos, J. Canales. 2º
Good Money, 49|50 kilos, S. Godoy, ap. 3º
Concordia, 45|46 kilos, J. Mesquita. 4º
Menade, 56 kilos, J. Salfate. 0
Edda, 54 kilos, E. Gonçalves. 0

Ganho por um corpo; do 2º ao 3º, dois corpos.

Rateios: 100$400, em 1º; dupla, 114$700; placés: Vichy, 25$800: Menade-Ygerne, 16$500.

Tempo: 113" 2|5.

Total das apostas: 46:710$000.

Criador: L. de Paula Machado.

Treinador: Francisco Barroso.

Cincoenta metros após a saida, Edda tomou a ponta, acompanhada de perto por Good Money, Concordia, Ygerne, Menade e Vichy. Concordia e Good Money se revesaram na segunda collocação até o fim da grande curva, onde Ygerne dominou aquellas duas adversarias collocando-se. Transposta que foi a ultima curva a pensionista da coudelaria Paula Machado atacou a filha de Pulgarin, conseguindo dominal-a antes dos 2.400 metros.

Neste momento, porém, Vichy surgiu atropelando pelo centro da pista e a tempo ainda de dominar Ygerne e fazer sua a victoria por um corpo. Em 3º, a dois corpos, chegou Good Money, na frente de Concordia, Menade e Edda.

RATEIOS EVENTUAES

1	Edda	744	24$300
2	Good Money	395	45$700
3	Vichy	180	100$400
4	Concordia	423	42$700
5	Menade-Ygerne	518	34$900
	Total	2260	
12		359	[illegible]$800
13		148	120$900
14		327	54$700
15		310	57$700
23		126	142$000
24		217	82$500
25		187	95$700
34		93	192$500
35		156	114$700
45		251	71$300
55		64	279$700
	Total	2238	

5ª CARREIRA

249 Premio "Dark Eyes" — Animaes de tres annos e mais edade — Handicap — 1.600 metros — Premios: 4:000$, 800$ e 200$000.

RITUAL, masc., castanho, 4 annos, Argentina, Remanso e Pelegrina, do sr. Franklin Maia, 53 kilos, Domingo Suarez. 1º
Universo, 56 kilos, J. Salfate. 2º
Grand Marnier, 51|52 kilos, R. de Freitas. 3º
Navy, 53 kilos, A. Henrique. 0
New Star, 53 kilos, C. Pereira, ap. 0
Araúna, 53 kilos, E. Gonçalves. 0
Xarão, 53 kilos, L. Ferreira. 0
Libertino, 56 kilos, R. Sepulveda. 0

Ganho por cabeça; do 2º ao 3º, um corpo e meio.

Rateios: 51$200, em 1º; dupla, 92$600; placés: Ritual, 14$600; Universo, 16$900; Grand Marnier, 18$300.

Tempo: 104".

Total das apostas: 48:350$000.

Importador: Domingo Suarez.

Treinador: Arthur Fernandes.

O "starter" annullou inexplicavelmente uma tentativa. Dada a definitiva, despontou New Star, mas cincoenta metros depois Universo assumiu a principal posição, acompanhado de New Star, Araúna, Xarão e os demais. No final da grande curva Araúna passou approximando-se do "leader", mas, ao entrar na recta, desgarrou muito atrazando-se.

Ritual, que vinha melhorando gradativamente de collocação, assumiu então o segundo posto e veiu no encalço de Universo, com o qual emparelhou em frente as especiaes, travando-se, desde esse momento, renhida peleja que só se decidiu em cima da méta, que Ritual conseguiu attingir primeiro com a vantagem de cabeça sobre o adversario. Em 3º a um corpo e meio, chegou Grand Marnier, precedendo New Star, Araúna, Xarão e Libertino.

RATEIOS EVENTUAES

(1	Universo	172	97$600
1			
(2	New Star	95	176$800
(3	Araúna	648	25$900
2			
(4	Libertino	49	342$800
(5	Ritual	328	51$200
3			
(6	Xarão	335	50$100
(7	Navy	170	98$800
4			
(8	G. Marnier	203	55$400
	Total	2100	
11		31	630$700
12		293	66$700
13		211	92$600
14		203	96$300
22		68	287$500
23		573	34$100
24		443	44$100
33		160	122$200
34		367	53$000
44		95	205$800
	Total	2444	

6ª CARREIRA

950 Premio "Thebaide" — Animaes sem mais de tres victorias neste anno — Handicap — 1.600 metros — Premios: 5.000$, 1;000$ e 250$000.

ARRANHA CÉO, masc., alazão, 3 annos, Irlanda, Warden of the Marches e Virgin Queen, do sr. Gervasio Seabra, 52 kilos, Carmello Fernandez. 1º
Yeoman, 55 kilos, J. Salfate. 2º
Facella, 55 kilos, D. Suarez. 3º
Allain, 55 kilos, S. Godoy, ap. 0
Puro Tango, 48 kilos, J. Morgado, ap. 0
Jecyron, 51 kilos, J. Mesquita. 0
Xiah, 56 kilos, A. Henrique. 0

Não correu: Xaréo.

Ganho por tres corpos; do 2º ao 3º, tres corpos.

Rateios: 25$800, em 1º; dupla, 33$500; placés: Arranha Céo, 17$900; Yeoman-Xiah, 15$700.

Tempo: 103".

Total das apostas: 56:100$000.

Importador: o proprietario.

Treinador: Horacio Perazzo.

Facella assumiu a vanguarda logo que as cintas foram levantadas. Arranha Céo collocou-se em segundo, seguido de Allain, Yeoman, Puro Tango, Xiah e Jecyron.

Essa ordem foi mantida com ligeiras alterações até o final da grande curva, ponto onde Yeoman passou para terceiro. A egua tordilha conseguiu manter o posto de honra até pouco antes da setta dos 2.400 metros, sendo ahi dominada facilmente pelo potro irlandez, que fez de galope o resto do percurso para transpôr o disco com tres corpos de vantagem sobre Yeoman, tendo este deixado Facella a egual distancia. Allain, Puro Tango, Jecyron e Xiah, vieram em seguida na ordem acima.

RATEIOS EVENTUAES

1—1	Arranha Céo	766	25$800
(3	Jecyron	142	139$500
2			
(4	Puro Tango	123	161$000
(5	Facella	573	34$500
3			
(6	Allain	305	64$900
4—7	Xiah-Yeoman	568	34$000
	Total	2477	
12		355	65$100
13		450	51$300
14		688	33$500
22		54	428$000
23		183	126$100
24		215	107$000
33		167	138$400
34		644	35$000
44		132	175$000
	Total	2889	

7ª CARREIRA

251 Premio "Therezina" — Animaes sem victoria em prova classica — Handicap — 1.800 metros — Premios: 6:000$, 1:200$ e 300$000.

MOSSORO', masc., tordilho, 3 annos, Pernambuco, Kitchner e Galathéa, do sr. Frederico J. Ludgren, 54 kilos, Justiniano Mesquita. 1º
Soneto, 52 kilos, R. Sepulveda. 2º
Max, 54 kilos, C. Fernandez. 3º
Tomyrim, 50 kilos, A. Henrique. 0
Vexilo, 56 kilos, W. Andrade. 0
El Gazhi, 54 kilos, D. Suarez. 0
Cabochard, 54 kilos, W. Cunha, ap. 0
Gravatá, 53 kilos, F. Mendes. 0
Vasari, 48 kilos, A. Castillos. 0

Ganho por um corpo; do 2º ao 3º, tres corpos.

Rateios: 39$600, em 1º; dupla, 39$; placés: Mossoró, 14$800; Soneto, 18$800; Max, 14$700.

Tempo: 116".

Total das apostas: 66:900$000.

Criador: o proprietario.

Treinador: Eulogio Morgado.

Cabochard, Tomyrim e Vexilo correram mais ou menos emparelhados até a setta dos 1.300 metros ponto em que Vexilo logrou tomar a ponta.

Tomyrim ficou então em segundo, acompanhado de Cabochard, Soneto, Mossoró, Max e os demais em um grupo encerrado por Vasari. No fim da grande curva, Soneto passou para a vanguarda e Mossoró collocou-se em segundo. A carreira ficou, desde então, reduzida a esses dois concurrentes, e Mossoró, proseguindo no seu avanço, conseguiu dominar o pensionista de Trajano de Carvalho em frente ás "especiaes" para triumphar em muito bom estylo por um corpo e meio. Soneto manteve o segundo logar, deixando Max em 3º a tres corpos. Tomyrim, Vexilo, El Gharl, Cabochard, Gravatá e Vasari, vieram a seguir na ordem acima.

RATEIOS EVENTUAES

(1	Mossoró	568	39$600
1			
(2	Vexilo	65	354$100
(3	Max	782	28$700
2			
(4	Soneto	303	74$300
(5	El Gazho	211	106$700
3			
(6	Cabochard	231	97$400
(7	Tomyrim	418	53$800
4 (8	Vasari	81	278$000
(9	Gravatá	156	144$300
	Total	2815	
11		88	316$200
12		713	39$000
13		189	147$200
14		496	56$100
22		368	75$600
23		427	65$100
24		783	35$500
33		48	570$800
34		194	143$400
44		173	160$800
	Total	3479	

8ª CARREIRA

252 Premio "Jandaya" — Animaes de qualquer paiz — Handicap — 2.200 metros — Premios: 7:000$000, 1:400$000 e 350$000.

CAICO', masc., tordilho, 3 annos, Pernambuco, Norseman e Gyldis, do sr. Frederico J. Lundgren, 53 kilos, Justiniano Mesquita. 1º
Sovereign, 52 kilos, C. Ferdez. 2º
Sastre, 56 kilos, L. Ferreira. 3º
Caton, 53 kilos, F. Mendes. 0
Velasquiz, 49|50 kilos, M. Raphael. 0

Ganho por um corpo; do 2º ao 3º, um corpo.

Rateios: 31$200, em 1º; dupla, 30$400: placés: Caicó, 17$100; Sovereign, 12$600.

Tempo: 145" 1|5.

Total das apostas: 76:750$000.

Criador: o proprietario.

Treinador: Eulogio Morgado.

Total geral das apostas: 357:520$000.

Pista de grama: pesada.

Depois de uma partida falsa, em que Velasquez largou em más condições, foi dada a definitiva com alguma desvantagem para Caicó e aquelle filho de Roxana. Caton assumiu o commando do pequeno lote, tendo ás patas Souvereign que era acompanhado de Sastre, Caicó e Velasquez, este bastante atrasado. A carreira continuou quasi sem alterações até proximo á setta dos 1.200 metros, onde Sastre e Caicó, forçaram passando ambos pelo pilotado de Carmelo Fernandez e foram ao encalço do "leader". Ao ser feita a ultima curva Caton, Sastre e Caicó, que corriam já então quasi na mesma linha, abriram muito, sendo que Caicó veiu a mais de uma raia. Souvereign, que corria junto a cerca interna, aproveitou-se do incidente para assenhorear-se da principal posição.

Retomando o galope, Caicó dentro em pouco dominava Caton e Sastre, para a seguir collocar-se ao lado do filho de Serio, que em frente ás tribunas especiaes foi tambem batido pelo potro pernambucano.

Destacando-se cada vez mais, o pensionista da Coudelaria Lundgren, alcançou o vencedor com a vantagem de um corpo sobre o adversario.

Em 3º, a egual distancia de Souvereign, terminou Sastre, que precedeu Caton e Velasquez.

RATEIOS EVENTUAES

1	Caicó	879	21$200
2	Caton	600	30$900
3	Souvereign	1086	25$700
4	Sastre	637	41$100
5	Velasquez	111	247$400
	Total	3433	
12		528	60$700
13		1073	30$400
14		504	63$100
15		76	430$300
23		668	48$000
24		409	[illegible]
25		19	1:700$200
34		564	57$000
35		88	371$600
45		38	860$600
	Total	4088	

Scarone e Premier mancaram na corrida de ante-hontem, em Maronas

O cavallo uruguayo Scarone, adquirido em Montevidéo para o sr. Basilio B'cca, soffreu ante-hontem grave accidente, ao disputar uma carreira no Hippodromo de Maronas.

Tambem o cavallo Premier, que era pretendido pelo sr. Rubem Noronha, levantou ali uma prova na reunião de ante-hontem.

Como, porém, o filho de Macou terminou o percurso bastante sentido, não será effectuada a sua compra por aquelle turfman.

Luminar e Bambú' são esperados no dia 28

O cavallo Luminar, que acaba de ganhar no Hippodromo de Palermo o Grande Premio "Presidente da Republica" já por conta do Stud Vero, desta capital, será embarcado depois de amanhã, no vapor "Andalucia Star" esperado em nosso porto no dia 28 do corrente.

Viajará no mesmo navio embarcando em Montevidéo, o cavallo Bambú' que, conforme já noticiámos, virá defender as côres da Coudelaria Peixoto de Castro.

Insurrecto em cura

Afim de soffrer applicação de pontas de fogo nos joelhos, será transferido hoje, para o Hospital Veterinario do Exercito, o cavallo Insurrecto, pensionista do treinador João Cherubim.

Não se esqueça disto—nada ha que cause peor impressão do que dentes mal cuidados. Mesmo que não consiga tornar os seus dentes alvos e attrahentes escovando-os systematicamente, não pense que a côr amarella e as manchas são naturaes. Não são naturaes. Deixe de escovar os dentes inutilmente e use Kolynos—um centimetro numa escova sêcca, duas vezes por dia. Em 3 dias, os seus dentes apparecerão 3 graus mais alvos.

O Kolynos limpa e branqueia os dentes assim porque contém o melhor agente conhecido para limpar—produz uma espuma que penetra nas mais pequeninas cavidades, tira as manchas amarellas e remove as particulas de alimento em fermentação.

Os ingredientes germicidas destróem os milhões de bactérias que produzem a cárie e tantos males causam ás gengivas. Assim, os dentes ficam limpos readquirindo, sem soffrerem damno algum, a côr alva, natural do seu esmalte. Experimente um tubo de Kolynos.

É o mais economico—Um centimetro é o bastante.

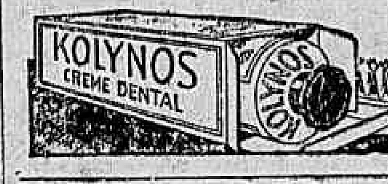

O CREME DENTAL *Antiseptico* KOLYNOS 206

JOCKEY CLUB BRASILEIRO

RESOLUÇÕES DA COMMISSÃO DE CORRIDAS

A Commissão de Corridas, em sessão realizada hontem, tomou as seguintes resoluções:

a) — Attendendo aos seus bons precedentes, suspender até 29 do corrente o jockey Levy Ferreira, por infracção do artigo 9 do codigo de corridas.

b) — Confirmar as suspensões impostas pelo starter, de uma corrida, a cada um dos jockeys Justiniano Mesquita e Espartim Gonçalves e aprendiz Claudemiro Pereira, os dois primeiros por infracção do art. 151 do codigo de corridas no premio classico "Raphael de Barros" e o ultimo por infracção do artigo 153, no premio "Dark Eyes", na reunião do dia 21.

c) — Multar em 500$000 o jockey Reduzino de Freitas, por infracção dos artigos 158 e 160 do codigo de corridas, nos premios "Zaga" e "Brasileira", respectivamente, das reuniões de 20 e 21 do corrente.

d) — Multar em 200$000, o jockey Flavio Mendes, por infracção do artigo 160 do codigo de corridas, no premio "Jandaya", da reunião do dia 21.

e) — Chamar a attenção dos tratadores dos animaes, Hall Mark, Yokohama, Zoada e Velasquez, sobre a indocilidade dos mesmos.

PROJECTO DE INSCRIPÇÃO DA 36ª REUNIÃO, EM 27 DE MAIO DE 1933

Premio "Hall Mark" — 1.400 metros — 3:000$000 — Para os seguintes animaes nacionaes de 3 annos: Audaz — Gandhi — Muriahé — Malayir — Malabon — Palmares — Paris — Saturno — Primeiro — Xaxim — Mineiro — Yamundá — Yucá — Bohemio — Alteza — Minho.

Pesos da tabella, com descarga de 1 kilo por grupo de duas derrotas após a ultima victoria.

Premio "Ticket" — 1.600 metros — 3:000$000 — Handicap, para os seguintes animaes: — Plume Dorée 56 kilos — Petulante 55 — Jaguaré 55 — Marlena 55 — Macá 54 — Dollar 53 — Reine Hortense 53 — Fusão 52 — Maciço 52 — Ribatejo 52 — Clumenta 50 — Colmés 50 — Java 50 — Acuerdo 49.

Premio "Vichy" — 1.500 metros — 3:000$000 — Para os seguintes animaes, com pesos especiaes: Incitatus 56 kilos — Taquary 56 — Secilliana 55 — Ivon 55 — Kleops 54 — Andalick 52 — Golden Boy 51 — Bolivar 51 — Tomvassu' 50 — Yára 50 — Ximena 49 — Legenda 49 — Xadrez 49 — Salvaropa 49 — Karina 48 — Don Pedrito 49 — Pietra 48.

Premio "Ritual" — 1.400 metros — 3:000$000 — Para os seguintes animaes com pesos especiaes: Jemopotyr 56 kilos — C'ora 55 — Xaviana 52 — Claro de Luna 52 — Ebro 50 — Meiga 50 — Tarzan 50 — Vingativo 50 — Traidor 49 — Kerensky 48 — Prita 48 — Tuyuty 48 — Ada 48 — Ami 48 — Vampiro 48 — Miss Linda 48.

Premio "Catiguá" — 1.600 metros — 3:000$000 — Para os seguintes animaes, com pesos especiaes: Koran 56 kilos — Sitéa 56 — Transvaliana 56 — Sacy 56 — Granadera 55 — Yearling 53 — Ibar 53 — Ubá 51 — Tempreia 50 — Setembrita 49 — Mondor 49 — Xiba 49 — Herodes 49 — Cirrus 48 — Mariquita 48 — Jura 48 — Aisca 48 — Famoso 48.

Premio "Caicó" — 2.000 metros — 4:000$000 — Para animaes estrangeiros de 3 annos e mais idade, sem victoria no hippodromo Brasileiro — Pesos da tabella.

DA 37ª REUNIÃO, EM 18 DE MAIO DE 1933

Premio Classico "Linneo de Paula Machado" — 1.200 metros — 15:000$000 — Para animaes de 2 annos, de qualquer paiz, 14 inscriptos — Pesos da tabella.

Premio "Heras São José" — 2.200 metros — 6:000$000 — Handicap, para os seguintes animaes: Myrthée 60 kilos — El Goual 58 — Panache Royal 54 — San Salvador 54 — Sastre 54 — Sovereign 52 — Caton 50 —

(Continúa na 12ª pagina).

Diario Carioca

Praça Tiradentes n.º 77 | Rio de Janeiro, Terça-feira, 23 de Maio de 1933 | Anno VI — Numero 1.470

OS ULTIMOS RESULTADOS DA APURAÇÃO DO PLEITO

São os seguintes os resultados conhecidos dos candidatos mais votados, na apuração realizada até a presente data:

	Candidatos	Partidos	Resultados anteriores	Resultados de hontem	TOTAL
1	Henrique Dodsworth	Economista	6.405	489	6.894
2	Miguel Couto	Economista	5.566	463	6.019
3	Amaral Peixoto	Autonomista	4.478	402	4.880
4	Sampaio Corrêa	Avulso	4.458	360	4.818
5	Leitão da Cunha	Democratico	4.483	329	4.812
6	Jones Rocha	Autonomista	4.353	405	4.758
7	Adolpho Bergamini	Democratico	4.073	260	4.333
8	Ruy Santiago	Autonomista	3.843	359	4.202
9	Mozart Lago	Economista	3.782	303	4.085
10	Heitor Beltrão	Avulso	3.710	283	3.99'
11	Rodrigo Octavio Filho ..	Economista	3.614	309	3.923
12	Waldemar Motta	Autonomista	3.344	344	3.688
13	Pereira Carneiro	Autonomista	3.312	292	3.604
14	Olegario Marianno	Autonomista	3.191	256	3.447
15	Georgina A. Lima	Avulso	3.146	242	3.388
16	Oliveira Passos	Economista	2.981	264	3.245
17	Figueira de Mello	Economista	2.938	259	3.197
18	Berta Lutz	Autonomista	2.662	259	2.921
19	Eugenio Gudin	Economista	2.667	223	2.890
20	Candido Pessôa	Avulso	2.639	155	2.794
21	Astolpho de Rezende	Democratico	2.555	195	2.750
22	Azor Brasileiro	Economista	2.485	263	2.748
23	Heitor Lima	Avulso	2.545	186	2.731
24	Barbosa Lima	Economista	2.333	229	2.562
25	Cumplido de Sant'Anna ..	Democratico	2.388	159	2.547

Impossibilitada de Ter :: :: Comsigo a Filha :: ::

A TRISTE HISTORIA DE UMA MÃE QUE VIU CONSPURCADOS OS SEUS DIREITOS

Occasiões ha na vida, que deparamos aspectos lamentaveis e impressionantes, pelo que encerram de injusto e deshumano. A historia que se segue, e que nos foi narrada por d. Mathilde Gomes Garofalo, está neste caso. São verdadeiramente impressionantes as scenas que ella nos descreveu e que procuramos fixar com o maximo de fidelidade.

Ha dezeseis annos passados, d. Maria José Gomes enviuvou.

Desprovida de recursos materiaes e até mesmo lutando com serias difficuldades e com tres filhos ainda pequenos para tratar, a pobre senhora viu-se obrigada a trabalhar ardorosamente afim de fazer frente ás despesas da casa e assegurar aos seus entes queridos o sustento.

Por esta occasião, appareceu uma mulher de nome Cyrilla, que se offereceu para cuidar da criança menor, que tinha então um mez, apenas de vida, pelo preço de 60$000 mensaes.

O offerecimento parecia bom e d. Maria aceitou.

Foi então a pequenita confiada aos cuidados de Cyrilla, que a levou para sua casa.

Decorrido algum tempo, porém, e com grande surpresa para todos, a mulher desappareceu, levando comsigo a infeliz criança.

Por maiores que fossem os esforços, não foi possivel descobrir o paradeiro de Cyrilla e da menina.

Oito annos passaram, e durante todo esse tempo não foram conhecidas noticias.

Não desanimou, porém, dona Maria, que continuou procurando a filha por toda a parte.

Encontrou-a, por fim, em uma terça-feira de Carnaval, em companhia de Cyrilla. Esta, desculpou-se como poude, allegando ignorar a residencia e prometteu levar a pequena á casa.

Não cumpriu, porém, o que prometteu e novas diligencias, então, foram encetadas no sentido de esclarecer a residencia de Cyrilla, até que, em junho do anno passado d. Maria Gomes foi informada de que ella estava residindo á rua das Laranjeiras n. 45.

Ali foi encontrar a desditosa mãe a menina cohabitando com varias pessoas, dentre as quaes havia doentes de molestias infectuosas.

Novamente prometteu a desalmada mulher restituir a pequena.

E parecia mesmo ter tal intenção, pois por innumeras vezes foi com ella visitar a familia.

Só não a entregou logo porque a pequena estava frequentando as aulas do 4º anno da Escola José Alencar.

Passado algum tempo desappareceu Cyrilla com a pequenina.

Desta vez mudaram-se para Nictheroy, onde passaram a residir na casa de um cidadão conhecido pela alcunha de "Russo" e tido na conta de valente e máo.

Ali tendo ido a procura da filha foi d. Maria tratada desrespeitosamente.

Foi então que a pobre mulher deliberou procurar o juiz de menores, afim de expor-lhe a situação e solicitar de sua parte as devidas providencias.

Attendida pelo dr. Saul Gusmão, d. Maria fez-lhe ver os seus direitos. Mesmo assim, e após prolongada demora em que ella foi obrigada a passar pelos maiores vexames, nada obteve. Por innumeras vezes foi chamada á delegacia do 6º districto, afim de defender-se das injurias e calumnias ali trazidas por Cyrilla.

Do Juizo de Menores não partiram as providencias exigidas pelo caso.

Todos os direitos sobre a pequena foram conferidos á Cyrilla emquanto a desventurada mãe aguardava ansiosa uma reconsideração do juiz. Tudo debalde.

Sexta-feira passada, numa ultima tentativa para rehaver a pequena, d. Maria foi á Escola José de Alencar, no largo do Machado, nada tendo conseguido porque a directora do estabelecimento negou-se a entregar a alumna, sob a allegação de que d. Maria não "possuia boa apparencia".

Tal é a triste situação de dona Maria Gomes que não obstante possuir os requisitos necessarios para cuidar de sua filha acha-se della afastada, emquanto a pequenina permanece em companhia de pessoa que não merece confiança.

Foi o que nos relatou sua filha Mathilde Gomes Garofalo, que se acha tambem bastante consternada com a sorte de sua pequena irmã.

A APURAÇÃO DO PLEITO NO ESTADO DO RIO

Foram Apuradas Hontem, Varias Secções dos Municipios de Itaperuna, Campos, Barra do Pirahy, Valença, Cantagallo e Iguassu'

O presidente do Tribunal, desembargador Eloy Teixeira, resolveu que, nos trabalhos de hoje, cada turma deve apurar apenas uma urna, pois assim o exige a regularidade dos serviços de Secretaria, na imminencia de ficarem em atrazo.

Dentre as varias secções apuradas hontem, conseguimos obter o resultado, por legendas partidarias, das seguintes:

9.ª secção da 11.ª zona (Itaperuna). 7.ª turma presidida pelo dr. Oldemar Pacheco, juiz da 1.ª Vara Civel — Progressista, 17; Socialista, 26.

2.ª secção da 11.ª zona (Itaperuna). 8.ª turma dirigida pelo dr. Herothides de Oliveira — P. P. Radical, 48; Progressista, 36; Nacional Fluminense, 1; Socialista, 4; Economista, 4; Constitucionalista, 1; 5 de Julho, 1; União Civica, 1.

A 3.ª turma, presidida pelo desembargador Eloy Teixeira, apurou quatro secções pertencentes aos municipios de Macahé, Iguassú, Cantagallo e Itaperuna, cujos resultados são estes:

3.ª secção da 12.ª zona (Macahé) — Radical, 136; Progressista, 41; Nacional Fluminense, 7.

9.ª secção da 8.ª zona (Nova Iguassú) — Radical, 103; Progressista, 136; Socialista, 1; 5 de Julho, 1; Nacional Fluminense, 3; Liberal Social, 12.

3.ª secção da 13.ª zona Cantagallo) — P. P. Radical, 9; Progressista, 190; Nacional Fluminense, 2; Liberal Social, 1; Constitucionalista, 1.

5.ª secção da 11.ª zona (Itaperuna) — P. P. Radical, 1; Progressista, 191; Socialista, 35; União Civica, 1; 5 de Julho, 1; Proletario, 1.

2.ª secção da 13.ª zona (Cantagallo). Funccionou a 1.ª turma presidida pelo desembargador Ribeiro de Freitas Junior — P. P. Radical, 121; Progressista, 95; Nacional Fluminense, 57; Constitucionalista, 5; Economista, 8.

2.ª secção da 14.ª zona (Barra do Pirahy). Os trabalhos desta secção foram dirigidos pela turma anterior — P. P. Radical, 2; Progressista, 67; Nacional Fluminense, 2; Socialista, 111; Constitucionalista, 4; Liberal Social, 11; Economista,2.

4.ª secção da 6.ª zona (Campos). 2.ª turma — P. P. Radical, 23; Progressista, 1; Socialista, 143; Op. Camponez, 15.

4.ª secção da 7.ª zona (2.ª turma) — P. P. Radical, 62; Progressista, 16; Socialista, 2; Constitucionalista, 3; Liberal Social, 4; Economista, 32; Proletario, 61; Nacional Fluminense, 32; U. Op. e Camponeza, 1.

4.ª secção da 17.ª zona (Valença) — P. P. Radical, 58; U. Progressista, 4; Socialista, 20; Nacional Fluminense, 2; União Civica, 1; Economista, 1; Constitucionalista, 141; 5 de Julho, 1.

2.ª secção da 17.ª zona (Santa Thereza) — P. P. Radical, 27; U. Progressista, 7; N. Fluminense, 1; Constitucionalista, 18; Economista, 1; 5 de Julho, 1.

6.ª secção da 18.ª zona (Miracema) — P. P. Radical, 48; Progressista. 32; Socialista, 2; Constitucionalista, 15; 5 de Julho, 1.

Estampilhas falsas

O 3º delegado auxiliar, dr. Democrito de Almeida, requisitou ao director do Thesouro, a designação de dois funccionarios para servirem de peritos numa exame de estampilhas falsas.

PATHE'

HOJE — Tel. 4-1492 — HOJE

UNITED apresenta

Tres Garotas Ladinas

Jean Harlow, Mae Clarcke e Marie Prevost

com

Complemento: BICHOS APAIXONADOS

BREVE — "AZAS HEROICAS" — o poema dos heróes do espaço

JAGUARE' FAZ A SUA DEFESA...

DEU ENTRADA NO SUPREMO TRIBUNAL MILITAR UM PEDIDO DE HABEAS-CORPUS EM SEU FAVOR

Como era ansiosamente esperado nas rodas sportivas, deu entrada na secretaria do Supremo Tribunal Militar, um pedido de "habeas-corpus", impetrado em favor do popular jogador profissional do C. R. Vasco da Gama, Jaguaré Bezerra de Vasconcellos.

Procurando detalhes sobre as allegações que teria invocado Jaguaré, para se ver livre, mais uma vez, do serviço militar e da prisão em que se encontra no 1º Regimento de Artilharia Montada, na Villa Militar, nos foi dado a conhecer, em linhas geraes a petição de "habeas-corpus", a qual está firmada pelo advogado Victor Nunes:

"O paciente nos annos de 1930 e 1931 fôra isentado do serviço militar, por ser unico filho e unico arrimo de mãe, a viuva dona Raymunda Tavares de Vasconcellos.

A renovação das provas de arrimo, em 1931, o paciente fizera, em virtude de determinação constante do accordam lavrado nos autos do seu pedido de "habeas-corpus", em 1931. Estava, assim, pois, o paciente, obrigado a renovar, annualmente, até a edade de 30 annos, a prova de continuar como arrimo de sua progenitora,

Durante todo o anno de 1932, porém, como é publico e notorio e consta mesmo, da justificação de fls., esteve o paciente na Hespanha, onde fôra, assegurado na Lei Brasileira, e em obediencia á Lei Estrangeira, cumprir o contrato muito antes firmado com o Barcelona Football, mesmo porque, só assim poderia manter sua subsistencia e a de sua referida mãe.

Assim, pois, em face do exposto, das provas juntas e de outras que offerecerá opportunamente, pede o paciente lhe seja concedida a ordem de "habeas-corpus" que ora impetra, afim de como arrimo e unico filho que é, poder manter sua subsistencia e a de sua progenitora.".

Tivemos occasião de palestrar, ainda hontem, com o advogado de Jaguaré, e este causidico nos disse estar convencidissimo da efficiencia do "habeas-corpus", em vista dos fundamentos juridicos que levará aos debates no Tribunal Militar, e nos disse mais: que se a 1a C. R. mandar a tempo as informações pedidas, o "habeas-corpus" será julgado, amanhã, quarta-feira, pois é dia privativo para esses julgamentos.

O "habeas-corpus" tomou o n. 6.687 e foi distribuido, por dependencia, ao ministro almirante Barros Barreto, por ter sido s. excia. o relator do primitivo "habeas-corpus" impetrado em favor de Jaguaré, segundo nos informaram naquella alta Côrte de Justiça Militar.

Presa de terrivel neurasthenia

UMA SENHORA TENTA CONTRA A VIDA DE MANEIRA IMPRESSIONANTE

Presa de terrivel neurasthenia, d. Amelia Gaspar de Araujo soffria angustiosamente. E fazia padecer igualmente o seu extremoso marido, commerciante Fonseca de Araujo, que adoptava todos os meios para proporcionar á esposa conforto e commodidade, com o fito mesmo de minorar-lhe os crueis padecimentos.

O casal residia em casa propria e confortavel, no Leblon, e em companhia de uma filha de 11 annos.

De algum tempo, porém, dona Amelia começou a implicar com a casa. A tal ponto chegando a phobia que, domingo, a desditosa senhora deliberou não mais nella permanecer.

Foi, então, obrigado o commerciante a mudar de residencia. Passaram os tres, pae, mãe e filha, para a pensão situada á rua Figueiredo Magalhães n. 7, em Copacabana.

E hontem, pela manhã, quando as pessoas da casa começaram a despertar, foram ouvidos cinco estampidos.

Todos se precipitaram, então, para o local de onde pareciam vir os estampidos e foram encontrar um quadro impressionante.

Tombada em uma poça de sangue, a pobre senhora contorcia-se em dores violentas. Ajoelhada ao lado, em pranto convulsivo, a pequena chamava desesperadamente pela mãe.

Solicitados os soccorros da Assistencia, compareceu uma ambulencia do posto de Copacabana, para onde foi removida a quasi suicida. E mais tarde, á vista da gravidade do seu estado, transferida para o Hospital de Prompto Soccorro, onde ainda se acha em estado de inspirar cuidados.

A arma usada por dona Amelia era um revolver marca "Geco" n. 1544 de calibre 38.

Endereçado ao esposo, deixou a quasi suicida o seguinte bilhete:

— "Bom marido, tens sido bom demais para mim mas se apoderou de mim uma tristeza immensa e eu não posso supportal-a. Ninguem tem culpa."

O bilhete não fôra assignado.

Summario de culpa em Nictheroy

Será iniciado, hoje, o summario de culpa do processo-crime que responde Heraclydes Telles Simas, accusado de haver assassinado, no dia 9 de maio, sua esposa, Maria Lima de Araujo.

E' advogado do réo o dr. Miguel Pinto Teixeira Lopes.

PATHE' PALACIO

Hoje — Tel. 2-1153 — Hoje

WARNER FIRST apresenta

O Rei do Phosphoro

com

WARREN WILLIAM E LILY DAMITA

Complementos: Dois é Bom (desenho).

Relampago Sportivo n. 7. (Jornal).

Jornal Paramount n. 73.

FUMEM

CLUB DOS "200"

Mistura insuperavel

Carteira 800 reis

Vultoso roubo no Casino do Copacabana Palace Hotel

MAIS DE QUARENTA CONTOS FORAM SUBTRAIDOS A UMA SENHORA

Madame Ophelia Xavier foi ao Copacabana Palace Hotel e começou a jogar. Com extrema felicidade arriscou a sorte que chegou a ganhar por varias vezes.

Em dado momento, porém, quando madame Ophelia foi comprar um numero afim de tentar mais uma vez a sorte que a protegia, esqueceu a bolsa de couro da Russia sobre a mesa. E quando voltou de novo para o seu logar não mais a encontrou. Havia desapparecida e com ella nada menos de quarenta contos, em dinheiro e joias!!

Não deu alarme madame Ophelia, saiu sem barulho e foi á policia onde contou ao investigador Doria o mysterioso desapparecimento da bolsa e do seu precioso conteudo.

O commissario adoptou immediatamente energicas providencias no sentido de que fosse detido o mais breve possivel o "descuidista" que levou a bolsa.

Alcantara Machado

VAE SER OFFERECIDO UM ALMOÇO AO NOVO IMMORTAL

Amigos e admiradores do dr. Alcantara Machado, director da Faculdade de Direito de S. Paulo, vão offerecer-lhe, amanhã, quarta-feira, ao meio-dia, no Jockey Club, um almoço em homenagem pela sua posse na Academia Brasileira.

Já adheriram a essa homenagem os srs. professor Fernando Magalhães, dr. Paulo Prado, João Ayres de Camargo, doutor Cincinato Braga, dr. João Soares Brandão, dr. Carlos da Silva Costa, dr. Paulo Goulart, coronel Amadeu Carneiro de Castro, dr. José Góes Artigas, Gaby Monteiro de Barros, doutor Oliveira Machado, dr. Cyro de Freitas Valle, dr. Martinho De Ciero, dr. Afranio Peixoto, dr. Ferreira Braga, Manoel Portella, Mario de Lima Barbosa e Joaquim Niculau Filho.

A lista para essa homenagem encontra-se na portaria do Jockey Club e será encerrada hoje, á tarde.

Amanhã, publicaremos mais detalhes sobre a homenagem que será prestada ao illustre "immortal", uma das figuras de grande destaque da Frente Unica Paulista.

Quadro da Apuração das Legendas Partidarias no Estado do Rio, de Accordo Com os Resultados Consignados Nas Actas

PARTIDO POPULAR RADICAL .	6.758
UNIÃO PROGRESSISTA	4.505
SOCIALISTA FLUMINENSE	2.495

E outros menos votados.

TURF

(Continuação da 11ª pagina).

L'Atlantique 50 — Foragido 48 — Tempero 48.

Premio "Xyleno" — 1.800 metros — 5:000$000 — Handicap, para os seguintes animaes: Vichy 57 kilos — Uberaba 56 — Edda 56 — Vexilo 53 — Gran Mariscal 53 — Good Money 53 — Yapu' 53 — Manver 52 — Arranha Céo 52 — Concordia 52 — Max 52 — El Ghazi 50 — Gravatá 50 — Yeoman 50 — Ritual 48.

Premio "Thompson" — 1.800 metros — 5:000$000 — Handicap, para os seguintes animaes sem victoria neste anno: Cabochard 57 kilos — Não Diga 57 — Menade 56 — Kosmos 55 — Velasquez 55 — Conqueror 55 — Vasari 54 — Lolita 51 — Xiah 51 — Facelia 51 — Allain 50 — Millaman 50 — Lemonition 50.

Premio "Nemo" — 1.600 metros — 5:000$000 — Handicap, para os seguintes animaes: Lutador 56 kilos — Jecyron 56 — Verdun 56 — Triste Vida 55 — Universo 55 — Puro Tango 54 — Guaxupé 53 — Kalmia 52 — Yatagan 52 — Catiguá 52 — Grand Marnier 51 — Matinée 50 — New Star 49 — Guapo 48.

Premio "Santarém" — 1.600 metros — 4:000$000 — Handicap, para os seguintes animaes: Augusto 56 kilos — Libertino 56 — Araúna 55 — Navy 55 — Xarão 54 — La Mirabelle 54 — Palospaos 52 — Itararé 52 — Azulado 51 — Silles 51 — L'Hirondelle 51 — Cartier 50 — Kermesse 50 — Rico 49.

Premio "Kitchner" — 1.600 metros — 4:000$000 — Handicap, para os seguintes animaes: Capibaribe 56 kilos — Biribi 55 — Alsaciano 55 — Xipotuba 55 — Rex 54 — Granadeiro 54 — Tupinambá 54 — Yokohama 54 — Uadi 52 — Blue Star 52 — Cori 52 — Ramona 52 — Hudson 52.

Premio "Tenguary" — 1.500 metros — 4:000$000 — Handicap, para os seguintes animaes: Cuauhtemoc 56 kilos — Zeppelin 55 — Saucy Sally 55 — Tobiba 55 — Brasil 54 — Fineza 54 — Legislador 53 — Autonomista 53 — A Batalha 53 — Ladario 53 — Marat 53 — Farceur 53 — Visette 53 — Maracó 53 — Joy 52 — Rapido 52 — Weston 49.

Premio "Rival" — 1.600 metros — 4:000$000 — Handicap, para os seguintes animaes: Caruaru' 56 kilos — Guitarra 56 — Romance 56 — Solteirinha 54 — Pirata 53 — Matupiri 52 — Lambary 51 — Hepacaré 50 — Macapá 50 — Marquita 50 — Alteirosa 48 — Broadway 48 — Yak 48.

A inscripção será encerrada hoje, terça-feira, 23, ás 17 horas, terminando na mesma occasião o praso para a confirmação do Classico "Linneo de Paula Machado".

O novo "crack do Stud Penteado

LUMINAR LEVANTOU EM PALERMO O G. P. "PRESIDENTE DA REPUBLICA", SEGUIDO DO FUTURO COMPANHEIRO DE EDDA

Ao contrario do que foi noticiado, não será Caliban e sim Halali, o defensor das côres da Coudelaria Sylvio Penteado nas grandes provas da temporada internacional.

Halali, que é um cavallo de 3 annos, filho de Adamis Apple e Hache, obteve, no anno passado, dois triumphos, levantando em premios 9.900 pesos.

Disputando o G. P. "Presidente da Republica", realizado ante-hontem no Hippodromo de Palermo, o neto de Pomeru alcançou a segunda collocação, batido por Luminar, cavallo tambem adquirido para o nosso turf, onde vem defender a jaqueta do Stud Vero.

Interessantes concursos de hippismo

Realiza-se no dia 28 no Centro Hippico Brasileiro, um concurso, para o qual está organizado o seguinte programma:

1ª prova — Barão do Triumpho — para estreantes — Cavallos nacionaes — 800 metros — 12 obstaculos: altura maxima 1m,20; largura maxima, 3m,00 — Velocidade: 400 metros por minuto — Premios: 700$000 ao 1º logar; 400$000 ao 2º; 200$000 ao 3º e 100$000 ao 4º logar.

2ª prova — Guararapes — Percurso de caça — Para quaesquer cavallos — 1.000 metros — 14 obstaculos: altura maxima, 1m,25; largura maxima, 40,00 metros—Velocidade: 400 metros por minuto. Handicap normal para cavallos nacionaes e especial para os importados — Premios: 800$000 para o 1º; 500$000 para o 2º; 300$000 para o 3º, e 100$000 para o 4º.

O regulamento das faltas para esse concurso será publicado opportunamente, de accordo com o Regulamento Olympico.

Estas provas constituem a primeira etapa do programma da temporada hippica organizada pela sub-commissão de Sports Hippicos do Conselho de Turismo.

Assim teremos todos os mezes torneios sendo possivel que no proximo talvez já possamos realizal-o na pista especialmente organizada para esse fim no antigo Derby Club, onde o nosso publico confortavelmente installado poderá melhor acompanhar o reerguimento desse ramo de sport.

Para a prova do dia 28 as inscripções deverão ser enviadas para a sub-commissão de Sports Hippicos á Avenida Rio Branco n. 197 (Secretaria do Jockey Club), até ás 16 horas do dia 24.

A realização desse torneio obedecerá ao Regulamento Militar de Concursos Hipicos.

Um filho de Clos du Roy inutilizado para corridas

O cavallo Milano, filho de Clos du Roy e Informacion, quando era submettido, hontem, a um exercicio na pista do Hippodromo Brasileiro, desmunhecou da mão direita.

O pensionista de Eudacio Moreira, que é de propriedade do sr. Adelino Coloneze, está, assim, inutilizado para corridas.

CASIMIRAS

NÃO COMPREM SEM VER OS PREÇOS E O SORTIMENTO DA CASA ESPECIALISTA:

METRO DE OURO

159, ROSARIO, 159

Na Policia Central

DELEGACIA DE DIA 4

Está de dia o 2º delegado auxiliar, dr. Miranda Netto.

CONCURSO PARA COMMISSARIOS

O capitão Felinto Muller, chefe de Policia, determinou hontem á tarde, providencias ao seu secretario dr. Israel Sotto, para que fosse marcado o proximo dia 15 de junho, a realização do concurso para preenchimento das vagas existentes no quadro de commissario, no qual se inscreveu elevado numero de candidatos, bem como designasse os pontos das materias exigidas para o alludido concurso até o dia 5 daquelle mez. Quanto aos examinadores da mesa, serão escolhidos ainda esta semana.

O presidente da mesa será um dos delegados auxiliares, tendo já sido falado no gabinete, o 2º delegado auxiliar, dr. Miranda Netto.

AUDIENCIAS DO CHEFE DE POLICIA

O capitão Felinto Muller, chefe de policia, communicou á imprensa que resolveu restabelecer as audiencias publicas ás terças-feiras, das 17 ás 18 horas.

COMPARECIMENTO DE INVESTIGADORES

O dr. Cezar Garcez, director geral de Investigações, baixou portaria, determinando que compareçam á presença do secretario daquella Directoria, dr. Athos Bahia, no proximo dia 28 os investigadores ns. 21, 22, 23, 24, 25 e 26.

MODIFICAÇÕES EM ALGUMAS SECÇÕES

O capitão chefe de policia, de accordo com o director geral de investigações, dr. Cezar Garcez, fará em breves dias algumas modificações nas secções subordinadas aquella movimentada Directoria, inclusive a effectivação dos respectivos chefes.

Saneando a zona

De quando em vez, certos delegados districtaes, mais zelosos pelo respeito á ordem publica, que outros, se vêem forçados a tomar medidas energicas, afim de que os elementos nocivos á sociedade não proliferem em seus districtos.

Neste caso, está incluso o delegado do 12º districto, que de alguns dias a esta parte, resolveu sanear a zona. Além dos commissarios e mais auxiliares, tem a seu serviço o velho e competente policial, investigador Guimarães, funccionario de comprovada moral, que constitue elemento de destacado valor em nossa policia.

Está, pois, de parabens o sr. Hugo Auler, pois, desta vez, parece que a coisa vae mesmo...